

Índice

DFs Individuais

Balanço Patrimonial Ativo	1
Balanço Patrimonial Passivo	2
Demonstração do Resultado	3
Demonstração do Resultado Abrangente	4
Demonstração do Fluxo de Caixa (Método Indireto)	5

Demonstração das Mutações do Patrimônio Líquido

DMPL - 01/01/2024 à 30/06/2024	6
DMPL - 01/01/2023 à 30/06/2023	7
Demonstração de Valor Adicionado	8

DFs Consolidadas

Balanço Patrimonial Ativo	9
Balanço Patrimonial Passivo	10
Demonstração do Resultado	11
Demonstração do Resultado Abrangente	12
Demonstração do Fluxo de Caixa (Método Indireto)	13

Demonstração das Mutações do Patrimônio Líquido

DMPL - 01/01/2024 à 30/06/2024	14
DMPL - 01/01/2023 à 30/06/2023	15
Demonstração de Valor Adicionado	16

Comentário do Desempenho	17
Notas Explicativas	30

Pareceres e Declarações

Relatório da Revisão Especial - Sem Ressalva	50
Parecer ou Relatório Resumido, se houver, do Comitê de Auditoria (estatutário ou não)	52
Declaração dos Diretores sobre as Demonstrações Financeiras	53
Declaração dos Diretores sobre o Relatório do Auditor Independente	54

DFs Individuais / Balanço Patrimonial Ativo**(Reais Mil)**

Código da Conta	Descrição da Conta	Trimestre Atual 30/06/2024	Exercício Anterior 31/12/2023
1	Ativo Total	320.657	315.647
1.01	Ativo Circulante	105.603	121.388
1.01.01	Caixa e Equivalentes de Caixa	33.774	23.989
1.01.02	Aplicações Financeiras	0	33.478
1.01.02.03	Aplicações Financeiras Avaliadas ao Custo Amortizado	0	33.478
1.01.03	Contas a Receber	33.892	24.822
1.01.03.01	Clientes	33.892	24.822
1.01.04	Estoques	26.757	27.183
1.01.06	Tributos a Recuperar	5.188	4.283
1.01.06.01	Tributos Correntes a Recuperar	5.188	4.283
1.01.08	Outros Ativos Circulantes	5.992	7.633
1.01.08.03	Outros	5.992	7.633
1.01.08.03.01	Adiantamentos e Antecipações	234	864
1.01.08.03.02	Empréstimos Concedidos	1.073	1.549
1.01.08.03.03	Despesas Antecipadas	4.685	5.220
1.02	Ativo Não Circulante	215.054	194.259
1.02.01	Ativo Realizável a Longo Prazo	23.492	27.013
1.02.01.03	Aplicações Financeiras Avaliadas ao Custo Amortizado	10.766	10.195
1.02.01.04	Contas a Receber	10.614	13.611
1.02.01.04.01	Clientes	10.614	13.611
1.02.01.07	Tributos Diferidos	0	416
1.02.01.07.01	Imposto de Renda e Contribuição Social Diferidos	0	416
1.02.01.10	Outros Ativos Não Circulantes	2.112	2.791
1.02.01.10.01	Ativos Não-Correntes a Venda	1.597	1.597
1.02.01.10.03	Impostos a recuperar	0	219
1.02.01.10.04	Depósitos Judiciais	454	575
1.02.01.10.05	Empréstimos Concedidos	0	352
1.02.01.10.06	Outros Ativos	61	48
1.02.02	Investimentos	27.098	8.553
1.02.02.01	Participações Societárias	27.098	8.553
1.02.02.01.02	Participações em Controladas	27.078	8.533
1.02.02.01.04	Outros Investimentos	20	20
1.02.03	Imobilizado	161.813	156.628
1.02.03.01	Imobilizado em Operação	89.164	91.254
1.02.03.03	Imobilizado em Andamento	72.649	65.374
1.02.04	Intangível	2.651	2.065
1.02.04.01	Intangíveis	2.651	2.065
1.02.04.01.02	Intangíveis em Operação	2.651	2.065

DFs Individuais / Balanço Patrimonial Passivo**(Reais Mil)**

Código da Conta	Descrição da Conta	Trimestre Atual 30/06/2024	Exercício Anterior 31/12/2023
2	Passivo Total	320.657	315.647
2.01	Passivo Circulante	67.841	70.036
2.01.01	Obrigações Sociais e Trabalhistas	9.392	5.173
2.01.01.01	Obrigações Sociais	2.650	1.251
2.01.01.02	Obrigações Trabalhistas	6.742	3.922
2.01.02	Fornecedores	12.631	6.255
2.01.02.01	Fornecedores Nacionais	8.189	2.932
2.01.02.02	Fornecedores Estrangeiros	4.442	3.323
2.01.03	Obrigações Fiscais	5.602	1.724
2.01.03.01	Obrigações Fiscais Federais	3.968	1.279
2.01.03.01.02	Outras Obrigações Fiscais e Federais	3.968	1.279
2.01.03.02	Obrigações Fiscais Estaduais	1.626	426
2.01.03.03	Obrigações Fiscais Municipais	8	19
2.01.04	Empréstimos e Financiamentos	1.277	4.749
2.01.04.01	Empréstimos e Financiamentos	1.277	4.749
2.01.05	Outras Obrigações	38.939	52.028
2.01.05.02	Outros	38.939	52.028
2.01.05.02.01	Dividendos e JCP a Pagar	0	11.672
2.01.05.02.04	Passivos Contratuais	37.507	37.474
2.01.05.02.05	Outros Passivos Circulantes	1.432	2.882
2.01.06	Provisões	0	107
2.01.06.02	Outras Provisões	0	107
2.01.06.02.04	Provisão para Encerramento de Relação Comercial	0	107
2.02	Passivo Não Circulante	55.746	55.616
2.02.01	Empréstimos e Financiamentos	49.228	49.228
2.02.01.01	Empréstimos e Financiamentos	49.228	49.228
2.02.02	Outras Obrigações	622	1.277
2.02.02.02	Outros	622	1.277
2.02.02.02.06	Outros Passivos Não Circulantes	622	1.277
2.02.03	Tributos Diferidos	1.225	0
2.02.03.01	Imposto de Renda e Contribuição Social Diferidos	1.225	0
2.02.04	Provisões	4.671	5.111
2.02.04.01	Provisões Fiscais Previdenciárias Trabalhistas e Cíveis	4.671	5.111
2.02.04.01.02	Provisões Previdenciárias e Trabalhistas	545	974
2.02.04.01.04	Provisões Cíveis	4.126	4.137
2.03	Patrimônio Líquido	197.070	189.995
2.03.01	Capital Social Realizado	147.000	147.000
2.03.04	Reservas de Lucros	43.284	43.284
2.03.04.01	Reserva Legal	5.343	5.343
2.03.04.10	Reserva de Expansão	37.941	37.941
2.03.05	Lucros/Prejuízos Acumulados	6.033	0
2.03.07	Ajustes Acumulados de Conversão	753	-289

DFs Individuais / Demonstração do Resultado**(Reais Mil)**

Código da Conta	Descrição da Conta	Trimestre Atual 01/04/2024 à 30/06/2024	Acumulado do Atual Exercício 01/01/2024 à 30/06/2024	Igual Trimestre do Exercício Anterior 01/04/2023 à 30/06/2023	Acumulado do Exercício Anterior 01/01/2023 à 30/06/2023
3.01	Receita de Venda de Bens e/ou Serviços	53.183	96.154	49.387	96.266
3.02	Custo dos Bens e/ou Serviços Vendidos	-32.769	-60.109	-34.150	-64.875
3.03	Resultado Bruto	20.414	36.045	15.237	31.391
3.04	Despesas/Receitas Operacionais	-17.273	-31.346	-14.429	-27.996
3.04.01	Despesas com Vendas	-10.402	-19.121	-9.818	-18.611
3.04.02	Despesas Gerais e Administrativas	-4.759	-8.809	-4.501	-8.755
3.04.04	Outras Receitas Operacionais	398	912	613	1.392
3.04.05	Outras Despesas Operacionais	-5	-578	0	-139
3.04.06	Resultado de Equivalência Patrimonial	-2.505	-3.750	-723	-1.883
3.05	Resultado Antes do Resultado Financeiro e dos Tributos	3.141	4.699	808	3.395
3.06	Resultado Financeiro	2.394	4.757	1.125	2.161
3.06.01	Receitas Financeiras	4.224	7.602	2.750	5.389
3.06.02	Despesas Financeiras	-1.830	-2.845	-1.625	-3.228
3.07	Resultado Antes dos Tributos sobre o Lucro	5.535	9.456	1.933	5.556
3.08	Imposto de Renda e Contribuição Social sobre o Lucro	-2.305	-3.423	-720	-819
3.08.01	Corrente	-1.331	-1.782	-39	226
3.08.02	Diferido	-974	-1.641	-681	-1.045
3.09	Resultado Líquido das Operações Continuadas	3.230	6.033	1.213	4.737
3.11	Lucro/Prejuízo do Período	3.230	6.033	1.213	4.737
3.99	Lucro por Ação - (Reais / Ação)				
3.99.01	Lucro Básico por Ação				
3.99.01.01	ON	0,04888	0,09129	0,01835	0,07168

DFs Individuais / Demonstração do Resultado Abrangente**(Reais Mil)**

Código da Conta	Descrição da Conta	Trimestre Atual 01/04/2024 à 30/06/2024	Acumulado do Atual Exercício 01/01/2024 à 30/06/2024	Igual Trimestre do Exercício Anterior 01/04/2023 à 30/06/2023	Acumulado do Exercício Anterior 01/01/2023 à 30/06/2023
4.01	Lucro Líquido do Período	3.230	6.033	1.213	4.737
4.02	Outros Resultados Abrangentes	785	1.042	-448	-706
4.02.01	Ajustes cumulativos de conversão de moeda estrangeira	785	1.042	-448	-706
4.03	Resultado Abrangente do Período	4.015	7.075	765	4.031

DFs Individuais / Demonstração do Fluxo de Caixa (Método Indireto)**(Reais Mil)**

Código da Conta	Descrição da Conta	Acumulado do Atual Exercício 01/01/2024 à 30/06/2024	Acumulado do Exercício Anterior 01/01/2023 à 30/06/2023
6.01	Caixa Líquido Atividades Operacionais	24.812	41.303
6.01.01	Caixa Gerado nas Operações	17.691	9.462
6.01.01.01	Lucro (Prejuízo) Líquido do Período	6.033	4.737
6.01.01.02	Depreciação e Amortização	4.187	3.779
6.01.01.03	Variação Cambial - Clientes	-1.673	-324
6.01.01.04	Imposto de Renda e Contribuição Social	3.423	819
6.01.01.05	Juros sobre Empréstimos e Financiamentos	1.152	678
6.01.01.06	Provisão para Riscos Trabalhistas, Tributários, Cíveis e de Encerramento de Relação Comercial	-547	163
6.01.01.07	Provisão para Obsolescência	207	55
6.01.01.08	Perdas Estimadas com Créditos de Liquidação Duvidosa – Contas a Receber e Empréstimos Concedidos	17	-83
6.01.01.09	Variação Cambial - Fornecedores	453	39
6.01.01.10	Outras Provisões	-759	-2.545
6.01.01.14	Baixas do Ativo Imobilizado	1.448	261
6.01.01.15	Resultado de Equivalência Patrimonial	3.750	1.883
6.01.02	Variações nos Ativos e Passivos	7.121	31.841
6.01.02.01	Contas a Receber de Clientes	-4.417	2.585
6.01.02.02	Estoques	219	3.694
6.01.02.03	Impostos Recuperar	-686	2.152
6.01.02.05	Empréstimos Concedidos	828	-701
6.01.02.08	Outros Ativos Circulantes e Não Circulantes	252	2.712
6.01.02.14	Fornecedores	5.923	7.632
6.01.02.15	Passivos Contratuais	-313	13.360
6.01.02.16	Obrigações Tributárias	2.547	-1.100
6.01.02.17	Outros Passivos Circulantes e Não Circulantes	3.219	2.253
6.01.02.18	Pagamento de Imposto e Renda e Contribuição Social	-451	-746
6.02	Caixa Líquido Atividades de Investimento	249	-25.574
6.02.01	Aplicações Financeiras	32.907	-360
6.02.02	Integralização de capital em controlada	-4.183	-3.578
6.02.04	Aquisições de Imobilizado	-10.570	-21.147
6.02.05	Aquisições de Intangível	-835	-489
6.02.06	Adiantamento Futuro Aumento de Capital	-17.070	0
6.03	Caixa Líquido Atividades de Financiamento	-15.276	-14.160
6.03.02	Pagamento de Juros	-1.232	-776
6.03.04	Pagamentos de Empréstimos	-2.372	-2.767
6.03.05	Pagamento de Juros sobre o Capital Próprio	-11.672	-10.617
6.04	Variação Cambial s/ Caixa e Equivalentes	0	-43
6.05	Aumento (Redução) de Caixa e Equivalentes	9.785	1.526
6.05.01	Saldo Inicial de Caixa e Equivalentes	23.989	18.531
6.05.02	Saldo Final de Caixa e Equivalentes	33.774	20.057

DFs Individuais / Demonstração das Mutações do Patrimônio Líquido / DMPL - 01/01/2024 à 30/06/2024**(Reais Mil)**

Código da Conta	Descrição da Conta	Capital Social Integralizado	Reservas de Capital, Opções Outorgadas e Ações em Tesouraria	Reservas de Lucro	Lucros ou Prejuízos Acumulados	Outros Resultados Abrangentes	Patrimônio Líquido
5.01	Saldos Iniciais	147.000	0	43.284	0	-289	189.995
5.02	Ajustes de Exercícios Anteriores	0	0	0	0	0	0
5.03	Saldos Iniciais Ajustados	147.000	0	43.284	0	-289	189.995
5.04	Transações de Capital com os Sócios	0	0	0	0	0	0
5.05	Resultado Abrangente Total	0	0	0	6.033	1.042	7.075
5.05.01	Lucro Líquido do Período	0	0	0	6.033	0	6.033
5.05.02	Outros Resultados Abrangentes	0	0	0	0	1.042	1.042
5.06	Mutações Internas do Patrimônio Líquido	0	0	0	0	0	0
5.07	Saldos Finais	147.000	0	43.284	6.033	753	197.070

DFs Individuais / Demonstração das Mutações do Patrimônio Líquido / DMPL - 01/01/2023 à 30/06/2023**(Reais Mil)**

Código da Conta	Descrição da Conta	Capital Social Integralizado	Reservas de Capital, Opções Outorgadas e Ações em Tesouraria	Reservas de Lucro	Lucros ou Prejuízos Acumulados	Outros Resultados Abrangentes	Patrimônio Líquido
5.01	Saldos Iniciais	147.000	0	41.394	0	338	188.732
5.02	Ajustes de Exercícios Anteriores	0	0	0	0	0	0
5.03	Saldos Iniciais Ajustados	147.000	0	41.394	0	338	188.732
5.04	Transações de Capital com os Sócios	0	0	0	0	0	0
5.05	Resultado Abrangente Total	0	0	0	4.737	-706	4.031
5.05.01	Lucro Líquido do Período	0	0	0	4.737	0	4.737
5.05.02	Outros Resultados Abrangentes	0	0	0	0	-706	-706
5.06	Mutações Internas do Patrimônio Líquido	0	0	0	0	0	0
5.07	Saldos Finais	147.000	0	41.394	4.737	-368	192.763

DFs Individuais / Demonstração de Valor Adicionado**(Reais Mil)**

Código da Conta	Descrição da Conta	Acumulado do Atual Exercício 01/01/2024 à 30/06/2024	Acumulado do Exercício Anterior 01/01/2023 à 30/06/2023
7.01	Receitas	117.547	120.803
7.01.01	Vendas de Mercadorias, Produtos e Serviços	117.279	119.547
7.01.02	Outras Receitas	285	1.173
7.01.04	Provisão/Reversão de Créds. Liquidação Duvidosa	-17	83
7.02	Insumos Adquiridos de Terceiros	-68.707	-74.738
7.02.01	Custos Prods., Mercs. e Servs. Vendidos	-48.200	-54.385
7.02.02	Materiais, Energia, Servs. de Terceiros e Outros	-18.549	-18.425
7.02.03	Perda/Recuperação de Valores Ativos	-207	-55
7.02.04	Outros	-1.751	-1.873
7.03	Valor Adicionado Bruto	48.840	46.065
7.04	Retenções	-4.187	-3.779
7.04.01	Depreciação, Amortização e Exaustão	-4.187	-3.779
7.05	Valor Adicionado Líquido Produzido	44.653	42.286
7.06	Vlr Adicionado Recebido em Transferência	4.031	3.614
7.06.01	Resultado de Equivalência Patrimonial	-3.750	-1.883
7.06.02	Receitas Financeiras	7.781	5.497
7.07	Valor Adicionado Total a Distribuir	48.684	45.900
7.08	Distribuição do Valor Adicionado	48.684	45.900
7.08.01	Pessoal	21.292	20.866
7.08.01.01	Remuneração Direta	17.282	16.824
7.08.01.02	Benefícios	2.539	2.498
7.08.01.03	F.G.T.S.	1.471	1.544
7.08.02	Impostos, Taxas e Contribuições	18.576	17.607
7.08.02.01	Federais	13.249	11.059
7.08.02.02	Estaduais	5.296	6.521
7.08.02.03	Municipais	31	27
7.08.03	Remuneração de Capitais de Terceiros	2.783	2.690
7.08.03.01	Juros	1.152	678
7.08.03.02	Aluguéis	399	394
7.08.03.03	Outras	1.232	1.618
7.08.04	Remuneração de Capitais Próprios	6.033	4.737
7.08.04.03	Lucros Retidos / Prejuízo do Período	6.033	4.737

DFs Consolidadas / Balanço Patrimonial Ativo**(Reais Mil)**

Código da Conta	Descrição da Conta	Trimestre Atual 30/06/2024	Exercício Anterior 31/12/2023
1	Ativo Total	357.748	349.181
1.01	Ativo Circulante	105.762	122.833
1.01.01	Caixa e Equivalentes de Caixa	37.949	26.100
1.01.02	Aplicações Financeiras	0	33.478
1.01.02.03	Aplicações Financeiras Avaliadas ao Custo Amortizado	0	33.478
1.01.03	Contas a Receber	26.080	20.163
1.01.03.01	Clientes	26.080	20.163
1.01.04	Estoques	27.461	27.640
1.01.06	Tributos a Recuperar	5.204	6.434
1.01.06.01	Tributos Correntes a Recuperar	5.204	6.434
1.01.08	Outros Ativos Circulantes	9.068	9.018
1.01.08.03	Outros	9.068	9.018
1.01.08.03.01	Adiantamentos e Antecipações	2.172	1.494
1.01.08.03.02	Empréstimos Concedidos	1.073	1.549
1.01.08.03.03	Despesas Antecipadas	5.823	5.975
1.02	Ativo Não Circulante	251.986	226.348
1.02.01	Ativo Realizável a Longo Prazo	32.365	33.143
1.02.01.03	Aplicações Financeiras Avaliadas ao Custo Amortizado	10.766	10.195
1.02.01.04	Contas a Receber	10.614	13.611
1.02.01.04.01	Clientes	10.614	13.611
1.02.01.07	Tributos Diferidos	5.458	3.458
1.02.01.07.01	Imposto de Renda e Contribuição Social Diferidos	5.458	3.458
1.02.01.10	Outros Ativos Não Circulantes	5.527	5.879
1.02.01.10.01	Ativos Não-Correntes a Venda	1.597	1.597
1.02.01.10.03	Impostos a recuperar	0	219
1.02.01.10.04	Depósitos Judiciais	454	575
1.02.01.10.05	Empréstimos Concedidos	0	352
1.02.01.10.06	Outros Ativos	3.476	3.136
1.02.02	Investimentos	20	20
1.02.02.01	Participações Societárias	20	20
1.02.02.01.05	Outros Investimentos	20	20
1.02.03	Imobilizado	214.578	188.746
1.02.03.01	Imobilizado em Operação	140.338	123.372
1.02.03.03	Imobilizado em Andamento	74.240	65.374
1.02.04	Intangível	5.023	4.439
1.02.04.01	Intangíveis	5.023	4.439
1.02.04.01.02	Intagível em Operação	5.023	4.439

DFs Consolidadas / Balanço Patrimonial Passivo**(Reais Mil)**

Código da Conta	Descrição da Conta	Trimestre Atual 30/06/2024	Exercício Anterior 31/12/2023
2	Passivo Total	357.748	349.181
2.01	Passivo Circulante	82.515	83.281
2.01.01	Obrigações Sociais e Trabalhistas	9.457	5.233
2.01.01.01	Obrigações Sociais	2.668	1.264
2.01.01.02	Obrigações Trabalhistas	6.789	3.969
2.01.02	Fornecedores	13.536	6.554
2.01.02.01	Fornecedores Nacionais	9.094	3.231
2.01.02.02	Fornecedores Estrangeiros	4.442	3.323
2.01.03	Obrigações Fiscais	5.688	1.743
2.01.03.01	Obrigações Fiscais Federais	3.968	1.281
2.01.03.01.02	Outras Obrigações Fiscais e Federais	3.968	1.281
2.01.03.02	Obrigações Fiscais Estaduais	1.712	443
2.01.03.03	Obrigações Fiscais Municipais	8	19
2.01.04	Empréstimos e Financiamentos	5.020	7.888
2.01.04.01	Empréstimos e Financiamentos	1.277	4.749
2.01.04.03	Financiamento por Arrendamento	3.743	3.139
2.01.05	Outras Obrigações	48.814	61.756
2.01.05.02	Outros	48.814	61.756
2.01.05.02.01	Dividendos e JCP a Pagar	0	11.672
2.01.05.02.04	Passivos Contratuais	47.276	46.846
2.01.05.02.05	Outros Passivos Circulantes	1.538	3.238
2.01.06	Provisões	0	107
2.01.06.02	Outras Provisões	0	107
2.01.06.02.04	Provisão para Encerramento de Relação Comercial	0	107
2.02	Passivo Não Circulante	78.163	75.905
2.02.01	Empréstimos e Financiamentos	71.645	69.930
2.02.01.01	Empréstimos e Financiamentos	49.228	49.228
2.02.01.03	Financiamento por Arrendamento	22.417	20.702
2.02.02	Outras Obrigações	622	864
2.02.02.02	Outros	622	864
2.02.02.02.06	Outros Passivos Não Circulantes	622	864
2.02.03	Tributos Diferidos	1.225	0
2.02.03.01	Imposto de Renda e Contribuição Social Diferidos	1.225	0
2.02.04	Provisões	4.671	5.111
2.02.04.01	Provisões Fiscais Previdenciárias Trabalhistas e Cíveis	4.671	5.111
2.02.04.01.02	Provisões Previdenciárias e Trabalhistas	545	974
2.02.04.01.04	Provisões Cíveis	4.126	4.137
2.03	Patrimônio Líquido Consolidado	197.070	189.995
2.03.01	Capital Social Realizado	147.000	147.000
2.03.04	Reservas de Lucros	43.284	43.284
2.03.04.01	Reserva Legal	5.343	5.343
2.03.04.10	Reserva de Expansão	37.941	37.941
2.03.05	Lucros/Prejuízos Acumulados	6.033	0
2.03.07	Ajustes Acumulados de Conversão	753	-289

DFs Consolidadas / Demonstração do Resultado**(Reais Mil)**

Código da Conta	Descrição da Conta	Trimestre Atual 01/04/2024 à 30/06/2024	Acumulado do Atual Exercício 01/01/2024 à 30/06/2024	Igual Trimestre do Exercício Anterior 01/04/2023 à 30/06/2023	Acumulado do Exercício Anterior 01/01/2023 à 30/06/2023
3.01	Receita de Venda de Bens e/ou Serviços	56.314	103.407	51.017	99.727
3.02	Custo dos Bens e/ou Serviços Vendidos	-34.043	-62.480	-34.195	-66.596
3.03	Resultado Bruto	22.271	40.927	16.822	33.131
3.04	Despesas/Receitas Operacionais	-20.035	-37.692	-16.309	-30.507
3.04.01	Despesas com Vendas	-15.669	-29.326	-12.427	-23.017
3.04.02	Despesas Gerais e Administrativas	-4.759	-8.720	-4.501	-8.755
3.04.04	Outras Receitas Operacionais	398	932	619	1.404
3.04.05	Outras Despesas Operacionais	-5	-578	0	-139
3.05	Resultado Antes do Resultado Financeiro e dos Tributos	2.236	3.235	513	2.624
3.06	Resultado Financeiro	2.452	4.835	1.161	2.238
3.06.01	Receitas Financeiras	4.313	7.737	2.793	5.477
3.06.02	Despesas Financeiras	-1.861	-2.902	-1.632	-3.239
3.07	Resultado Antes dos Tributos sobre o Lucro	4.688	8.070	1.674	4.862
3.08	Imposto de Renda e Contribuição Social sobre o Lucro	-1.458	-2.037	-461	-125
3.08.01	Corrente	-1.335	-2.211	-43	217
3.08.02	Diferido	-123	174	-418	-342
3.09	Resultado Líquido das Operações Continuadas	3.230	6.033	1.213	4.737
3.11	Lucro/Prejuízo Consolidado do Período	3.230	6.033	1.213	4.737
3.99	Lucro por Ação - (Reais / Ação)				
3.99.01	Lucro Básico por Ação				
3.99.01.01	ON	0,04888	0,09129	0,01835	0,07168

DFs Consolidadas / Demonstração do Resultado Abrangente**(Reais Mil)**

Código da Conta	Descrição da Conta	Trimestre Atual 01/04/2024 à 30/06/2024	Acumulado do Atual Exercício 01/01/2024 à 30/06/2024	Igual Trimestre do Exercício Anterior 01/04/2023 à 30/06/2023	Acumulado do Exercício Anterior 01/01/2023 à 30/06/2023
4.01	Lucro Líquido Consolidado do Período	3.230	6.033	1.213	4.737
4.02	Outros Resultados Abrangentes	785	1.042	-448	-706
4.02.01	Ajustes cumulativos de conversão de moeda estrangeira	785	1.042	-448	-706
4.03	Resultado Abrangente Consolidado do Período	4.015	7.075	765	4.031
4.03.01	Atribuído a Sócios da Empresa Controladora	4.015	7.075	765	4.031

DFs Consolidadas / Demonstração do Fluxo de Caixa (Método Indireto)**(Reais Mil)**

Código da Conta	Descrição da Conta	Acumulado do Atual Exercício 01/01/2024 à 30/06/2024	Acumulado do Exercício Anterior 01/01/2023 à 30/06/2023
6.01	Caixa Líquido Atividades Operacionais	24.863	43.425
6.01.01	Caixa Gerado nas Operações	13.731	7.288
6.01.01.01	Lucro (Prejuízo) Líquido do Período	6.033	4.737
6.01.01.02	Depreciação e Amortização	5.524	4.078
6.01.01.03	Variação Cambial - Clientes	-1.673	-324
6.01.01.04	Imposto de Renda e Contribuição Social	2.037	125
6.01.01.05	Juros sobre Empréstimos e Financiamentos	1.152	678
6.01.01.06	Provisão para Riscos Trabalhistas, Tributários, Cíveis e de Encerramento de Relação Comercial	-547	163
6.01.01.07	Provisões para Obsolescência	207	55
6.01.01.08	Perdas Estimadas com Créditos de Liquidação Duvidosa – Contas a Receber e Empréstimos Concedidos	17	-83
6.01.01.09	Variação Cambial - Fornecedores	453	39
6.01.01.10	Outras Provisões	-920	-2.441
6.01.01.14	Baixas do Ativo Imobilizado	1.448	261
6.01.02	Variações nos Ativos e Passivos	11.132	36.137
6.01.02.01	Contas a Receber de Clientes	-1.247	7.173
6.01.02.02	Estoques	-28	3.777
6.01.02.03	Impostos Recuperar	1.449	1.544
6.01.02.05	Empréstimos Concedidos	828	-701
6.01.02.08	Outros Ativos Circulantes e Não Circulantes	-1.765	-6.809
6.01.02.14	Fornecedores	6.529	4.863
6.01.02.15	Passivos contratuais	430	16.878
6.01.02.16	Obrigações Tributárias	2.614	-1.100
6.01.02.17	Outros Passivos Circulantes e Não Circulantes	3.202	11.258
6.01.02.18	Pagamento de Imposto de Renda e Contribuição Social	-880	-746
6.02	Caixa Líquido Atividades de Investimento	2.909	-26.651
6.02.01	Aplicações Financeiras	32.907	-360
6.02.04	Aquisições de Imobilizado	-29.163	-25.802
6.02.05	Aquisições de Intangível	-835	-489
6.03	Caixa Líquido Atividades de Financiamento	-16.381	-14.160
6.03.02	Pagamento de Juros	-1.232	-776
6.03.03	Pagamento de Arrendamento	-1.105	0
6.03.04	Pagamentos de Empréstimos	-2.372	-2.767
6.03.05	Pagamento de Juros sobre o Capital Próprio	-11.672	-10.617
6.04	Variação Cambial s/ Caixa e Equivalentes	458	-43
6.05	Aumento (Redução) de Caixa e Equivalentes	11.849	2.571
6.05.01	Saldo Inicial de Caixa e Equivalentes	26.100	23.528
6.05.02	Saldo Final de Caixa e Equivalentes	37.949	26.099

DFs Consolidadas / Demonstração das Mutações do Patrimônio Líquido / DMPL - 01/01/2024 à 30/06/2024**(Reais Mil)**

Código da Conta	Descrição da Conta	Capital Social Integralizado	Reservas de Capital, Opções Outorgadas e Ações em Tesouraria	Reservas de Lucro	Lucros ou Prejuízos Acumulados	Outros Resultados Abrangentes	Patrimônio Líquido	Participação dos Não Controladores	Patrimônio Líquido Consolidado
5.01	Saldos Iniciais	147.000	0	43.284	0	-289	189.995	0	189.995
5.02	Ajustes de Exercícios Anteriores	0	0	0	0	0	0	0	0
5.03	Saldos Iniciais Ajustados	147.000	0	43.284	0	-289	189.995	0	189.995
5.04	Transações de Capital com os Sócios	0	0	0	0	0	0	0	0
5.05	Resultado Abrangente Total	0	0	0	6.033	1.042	7.075	0	7.075
5.05.01	Lucro Líquido do Período	0	0	0	6.033	0	6.033	0	6.033
5.05.02	Outros Resultados Abrangentes	0	0	0	0	1.042	1.042	0	1.042
5.06	Mutações Internas do Patrimônio Líquido	0	0	0	0	0	0	0	0
5.07	Saldos Finais	147.000	0	43.284	6.033	753	197.070	0	197.070

DFs Consolidadas / Demonstração das Mutações do Patrimônio Líquido / DMPL - 01/01/2023 à 30/06/2023**(Reais Mil)**

Código da Conta	Descrição da Conta	Capital Social Integralizado	Reservas de Capital, Opções Outorgadas e Ações em Tesouraria	Reservas de Lucro	Lucros ou Prejuízos Acumulados	Outros Resultados Abrangentes	Patrimônio Líquido	Participação dos Não Controladores	Patrimônio Líquido Consolidado
5.01	Saldos Iniciais	147.000	0	41.394	0	338	188.732	0	188.732
5.02	Ajustes de Exercícios Anteriores	0	0	0	0	0	0	0	0
5.03	Saldos Iniciais Ajustados	147.000	0	41.394	0	338	188.732	0	188.732
5.04	Transações de Capital com os Sócios	0	0	0	0	0	0	0	0
5.05	Resultado Abrangente Total	0	0	0	4.737	-706	4.031	0	4.031
5.05.01	Lucro Líquido do Período	0	0	0	4.737	0	4.737	0	4.737
5.05.02	Outros Resultados Abrangentes	0	0	0	0	-706	-706	0	-706
5.06	Mutações Internas do Patrimônio Líquido	0	0	0	0	0	0	0	0
5.07	Saldos Finais	147.000	0	41.394	4.737	-368	192.763	0	192.763

DFs Consolidadas / Demonstração de Valor Adicionado**(Reais Mil)**

Código da Conta	Descrição da Conta	Acumulado do Atual Exercício 01/01/2024 à 30/06/2024	Acumulado do Exercício Anterior 01/01/2023 à 30/06/2023
7.01	Receitas	124.822	124.281
7.01.01	Vendas de Mercadorias, Produtos e Serviços	124.534	123.013
7.01.02	Outras Receitas	305	1.185
7.01.04	Provisão/Reversão de Créds. Liquidação Duvidosa	-17	83
7.02	Insumos Adquiridos de Terceiros	-73.677	-77.552
7.02.01	Custos Prods., Mercs. e Servs. Vendidos	-48.555	-53.699
7.02.02	Materiais, Energia, Servs. de Terceiros e Outros	-22.847	-22.081
7.02.03	Perda/Recuperação de Valores Ativos	-207	-55
7.02.04	Outros	-2.068	-1.717
7.03	Valor Adicionado Bruto	51.145	46.729
7.04	Retenções	-5.524	-4.077
7.04.01	Depreciação, Amortização e Exaustão	-5.524	-4.077
7.05	Valor Adicionado Líquido Produzido	45.621	42.652
7.06	Vlr Adicionado Recebido em Transferência	7.920	5.589
7.06.02	Receitas Financeiras	7.920	5.589

Comentário do Desempenho**UCAS**
B3 LISTED NMÍndice de
Ações com Governança
Corporativa Diferenciada **IGC**Índice de
Ações com Tag Along
Diferenciado **ITAG****Relações com Investidores**Gustavo Dall'Onder
CEOGuilherme Possebon de Oliveira
CFO e DRIFelipe de Gasperin
Marciana Fontana Seben

Tel.: (54) 3455-4444

dri@unicasamoveis.com.br
www.unicasamoveis.com.br/ri

Bento Gonçalves, RS, 12 de agosto de 2024. A Unicasa Indústria de Móveis S.A. (B3: UCAS3, Bloomberg: UCAS3:BZ, Reuters: UCAS3.SA), uma das maiores empresas do setor de móveis planejados do Brasil e única empresa brasileira do setor listada em bolsa de valores, divulga hoje os resultados do 2º trimestre de 2024. As variações e demais comparações são, exceto quando indicado de outra forma, feitas em relação ao mesmo período do ano anterior. As informações financeiras e operacionais a seguir, exceto quando indicado de outra forma, são apresentadas com os dados consolidados (com Unicasa Comércio de Móveis Ltda e Unicasa Holding, LLC), em milhares de reais e de acordo com as normas internacionais de contabilidade (International Financial Reporting Standards – IFRS).

Destaques do período

- Aumento de 335,9% no Lucro Operacional
- Crescimento de 10,4% na receita líquida
- Aumento de 6,5 p.p na margem bruta (39,5%)
- Aumento de 166,3% no Lucro Líquido

Sumário Executivo	2T23	2T24	Δ	1S23	1S24	Δ
Receita Bruta ex-IPI	62.228	66.383	+6,7%	121.275	122.210	+0,8%
Receita líquida	51.017	56.314	+10,4%	99.727	103.407	+3,7%
CPV	(34.195)	(34.043)	-0,4%	(66.596)	(62.480)	-6,2%
Lucro bruto	16.822	22.271	+32,4%	33.131	40.927	+23,5%
Margem Bruta	33,0%	39,5%	+6,5 p.p.	33,2%	39,6%	+6,4 p.p.
Despesas com Vendas e Administrativas	(16.928)	(20.428)	+20,7%	(31.772)	(38.046)	+19,7%
Outras receitas e despesas operacionais	619	393	-36,5%	1.265	354	-72,0%
Resultado operacional	513	2.236	+335,9%	2.624	3.235	+23,3%
Margem Operacional	1,0%	4,0%	+3,0 p.p.	2,6%	3,1%	+0,5 p.p.
Resultado Financeiro	1.161	2.452	+111,2%	2.238	4.835	+116,0%
LAIR	1.674	4.688	+180,0%	4.862	8.070	+66,0%
IR/CS	(461)	(1.458)	+216,3%	(125)	(2.037)	+1529,6%
Lucro líquido	1.213	3.230	+166,3%	4.737	6.033	+27,4%
Margem Líquida	2,4%	5,7%	+3,4 p.p.	4,7%	5,8%	+1,1 p.p.
EBITDA	2.677	4.976	+85,9%	6.702	8.759	+30,7%
Margem EBITDA	5,2%	8,8%	+3,6 p.p.	6,7%	8,5%	+1,8 p.p.
ROIC - UDM	8,1%	6,2%	-1,8 p.p.	8,1%	6,2%	-1,8 p.p.

Aviso legal: As afirmações contidas neste documento relacionadas a: perspectivas sobre os negócios, projeções sobre resultados operacionais e financeiros e projeções de crescimento da Unicasa são meramente estimativas e, como tais, são baseadas exclusivamente nas expectativas da diretoria sobre o futuro dos negócios. Estas expectativas dependem, substancialmente das condições de mercado, do desempenho da economia brasileira, do setor e dos mercados internacionais e estão sujeitas a riscos conhecidos e desconhecidos e incertezas que podem fazer com que tais expectativas não se concretizem ou sejam substancialmente diferentes do que era esperado, e portanto, sujeitas à mudanças sem aviso prévio.

Comentário do Desempenho**MENSAGEM DA ADMINISTRAÇÃO**

Prezados acionistas,

No início de julho, concluímos a doação de kits de móveis para mobiliar a casa de 500 famílias afetadas pelas enchentes que assolaram o Rio Grande do Sul, em parceria com o projeto solidário Operação de Volta pra Casa RS, liderado pelo Ciclo Empreendedor e pelo Instituto Cultural Floresta. Os kits foram desenvolvidos especialmente para a ação e contém móveis para cozinha, banheiro, rack de sala de estar e conjunto de roupeiros.



De maio a julho, participamos da maior e mais completa mostra de arquitetura, design de interiores e paisagismo das Américas, a Casa Cor – SP, com um ambiente de 130m² assinado pelo arquiteto e parceiro de quase uma década, Léo Shehtman.

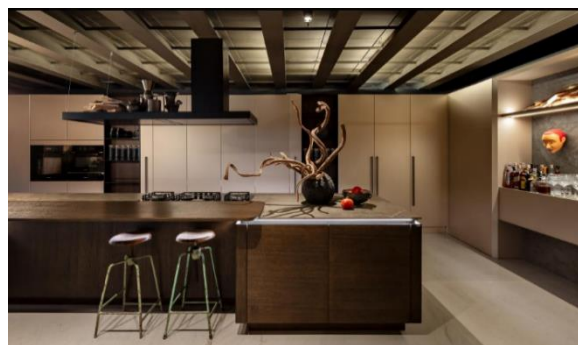

Inspirado nas clássicas penthouses de Nova Iorque, o espaço Global Living Dell Anno é uma imersão no lifestyle cosmopolita moderno, conectando a Dell Anno Brasil com a Dell Anno Nova Iorque. No espaço, apresentamos o lançamento global da Dell Anno, o Closet System. Um novo produto pensado de ponta a ponta, desde o desenho nos softwares de projetos até a montagem na casa do consumidor. Além do atendimento ao público em geral, mais de 150

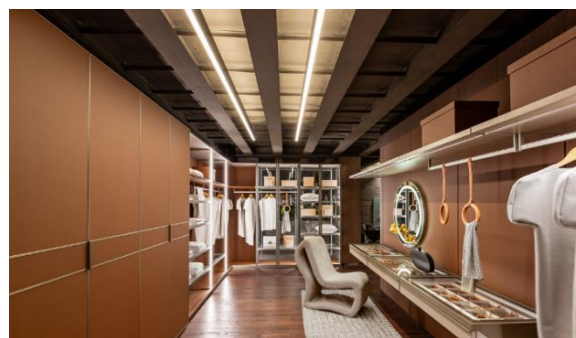

arquitetos de todo o país foram recepcionados no espaço com eventos exclusivos da marca e mais de 30 profissionais da nossa rede de lojistas realizaram uma visita técnica como parte do treinamento do novo produto, que também foi realizado em outras praças no país.



Em parceria com o arquiteto e designer Maurício Arruda, entregamos mais um projeto de interiores no icônico edifício Copan, um dos símbolos mais importantes da arquitetura brasileira

Comentário do Desempenho

projetado por Oscar Niemeyer e ponto emblemático da cidade de São Paulo.

Para a marca Casa Brasileira, realizamos o lançamento de novos acabamentos para atualizar os produtos aos novos desejos de seus consumidores e, aumentamos nossa presença digital para seu público alvo.

Passando ao resultado operacional do período, a receita oriunda das lojas exclusivas, no critério *same store sale*, cresceu 11,6%, sendo na Dell Anno o maior crescimento entre as marcas. As lojas fechadas ao longo do ano passado deixaram uma lacuna de, aproximadamente, R\$4,1 milhões, sendo que praticamente metade delas já foram repostas com novas operações que, ou já abriram durante o primeiro semestre de 2024, ou estão em processo de abertura e as demais estão em processo de captação de investidores.

Na exportação, o crescimento veio dos Estados Unidos, principalmente, de clientes corporativos e da nossa operação com lojistas exclusivos da Dell Anno.

As lojas próprias nos Estados Unidos seguem seu processo de maturação e, neste trimestre, tiveram reconhecimento de receita semelhante ao do ano passado, entretanto, com um perfil de consumidor diferente, o que permitiu o crescimento de 14,4 p.p. na margem bruta. As vendas ao consumidor final dobraram (+45% no acumulado do ano). Porém, a operação ainda não atingiu seu ponto de equilíbrio contábil (baseado no reconhecimento de receita), principalmente, devido à adição da loja de Nova Iorque em outubro de 2023.

Em termos de margem bruta, voltamos aos níveis anteriores à pandemia. Atualmente, temos pouco impacto dos descontos concedidos em função de adiantamentos, pois os eventos de aumentos de preços estão mais equilibrados devido à normalização da cadeia de suprimentos.

As despesas operacionais das lojas próprias nos Estados Unidos cresceram cerca de R\$2,3 milhões, sendo a maior parte oriunda da adição da loja de Nova Iorque. Já na operação brasileira, o incremento de cerca de R\$1,2 milhão é oriundo de despesas com atendimento de consumidores de lojas fechadas e despesas variáveis.

Assim, nosso resultado operacional cresceu 335%. Já o lucro líquido cresceu 166%, pois, no ano passado, a Unicasa registrou ganho com processos tributários que impactou diretamente a linha de Imposto de Renda e Contribuição Social.

Em 29 de maio de 2024, a Companhia efetuou o pagamento de juros sobre o capital próprio no valor de R\$11,6 milhões (R\$0,2009/ação).

Comentário do Desempenho

Está previsto para setembro o recebimento de R\$12 milhões referente à segunda tranche da captação realizada com o FINEP, conforme Fato Relevante divulgado em 12 de setembro de 2023.

Agradecemos aos nossos acionistas, lojistas, funcionários, fornecedores e demais *stakeholders* pelo encerramento de mais um trimestre.

Comentário do Desempenho**DESEMPENHO DE VENDAS**

As vendas para as lojas no critério Mesmas Lojas (SSS) cresceram R\$4,3 milhões, R\$0,6 milhão para as lojas em maturação e R\$6,2 milhões para o mercado externo. Em contrapartida, tivemos reduções de vendas para os multimarcas, R\$ 0,6 milhão, para o Corporativo, R\$2,1 milhões e as lojas fechadas impactaram as vendas em R\$4,1 milhões.

Devido a clientes corporativos e aos lojistas exclusivos Dell Anno, ambos nos Estados Unidos, as vendas para o mercado externo cresceram 73,1%.

Abaixo demonstramos a evolução da receita do 2T23x2T24⁽¹⁾.

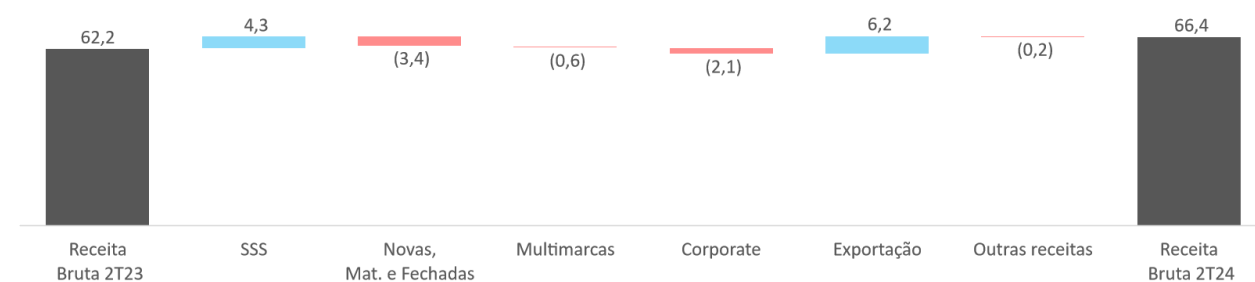

⁽¹⁾Em milhões.

Abaixo, segue tabela demonstrando a abertura da receita da Companhia.

Faturamento Bruto ex-IPI	2T23	2T24	Δ	1S23	1S24	Δ
Exclusivas	42.238	43.081	+2,0%	84.839	82.094	-3,2%
Δ Vendas das Mesmas Lojas	8,0%	11,6%		5,9%	4,8%	
Δ Volume das Mesmas Lojas ¹	-4,6%	12,6%		-8,2%	3,7%	
Multimarcas	6.327	5.759	-9,0%	12.087	10.316	-14,6%
Corporate	4.642	2.519	-45,7%	6.888	3.898	-43,4%
Mercado Externo	8.540	14.786	+73,1%	16.645	25.399	+52,6%
Faturamento Bruto ex-IPI	2T23	2T24	Δ	1S23	1S24	Δ
Unicasa Indústria de Móveis	62.228	66.383	+6,7%	121.275	122.210	+0,8%
Δ Volume ¹	-24,2%	-3,4%		-29,1%	-7,6%	

¹ Obtido através do cálculo deflacionado da receita pelos aumentos de preço repassados aos lojistas e desconsiderando eventuais descontos comerciais concedidos.

CANAIS DE DISTRIBUIÇÃO E VENDAS

Abaixo, apresentamos a evolução da nossa rede de distribuição.

Período	2T23	3T23	4T23	1T24	2T24	Δ ⁽¹⁾
Revendas Exclusivas	173	168	165	159	161	2
Exclusivas Nacionais	154	150	145	139	140	1
Exclusivas Exterior	19	18	20	20	21	1
Revendas Multimarcas	90	91	91	95	96	1
Multimarcas Nacionais	67	67	67	71	72	1
Multimarcas Exterior	23	24	24	24	24	-

⁽¹⁾ Variação em relação ao 1T24

Comentário do Desempenho

A produtividade média no trimestre nas lojas no critério Mesmas Lojas foi de R\$ 102,0 mil/mês 9,4% maior que o 2T23. O gráfico abaixo demonstra a produtividade histórica por trimestre.

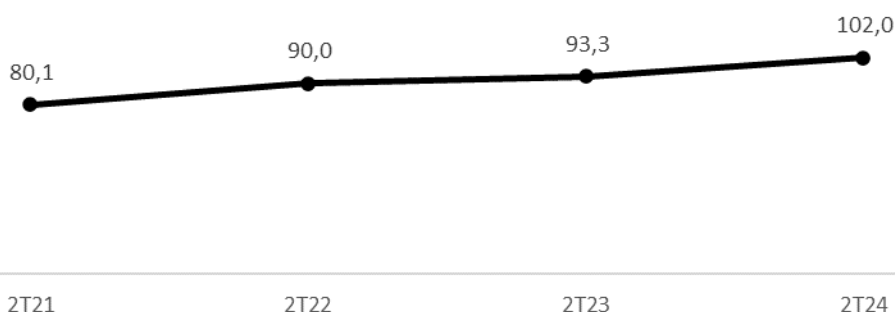
**DESEMPENHO FINANCEIRO****Despesas com Vendas, Gerais e Administrativas (VG&A)**

Despesas com Vendas, Gerais e Administrativas	2T23	2T24	Δ	1S23	1S24	Δ
Total	(16.928)	(20.428)	+20,7%	(31.772)	(38.046)	+19,7%
Despesas com Vendas	(12.427)	(15.669)	+26,1%	(23.017)	(29.326)	+27,4%
% Receita Líquida	24,4%	27,8%	+3,4 p.p.	23,1%	28,4%	+5,3 p.p.
Despesas Gerais e Administrativas	(4.501)	(4.759)	+5,7%	(8.755)	(8.720)	-0,4%
% Receita Líquida	8,8%	8,5%	-0,3 p.p.	8,8%	8,4%	-0,4 p.p.
VGA % Receita Líquida	33,2%	36,3%	+3,1 p.p.	31,9%	36,8%	+4,9 p.p.

A seguir demonstramos a evolução das despesas com Vendas, Gerais e Administrativas do 2T23 x 2T24¹.

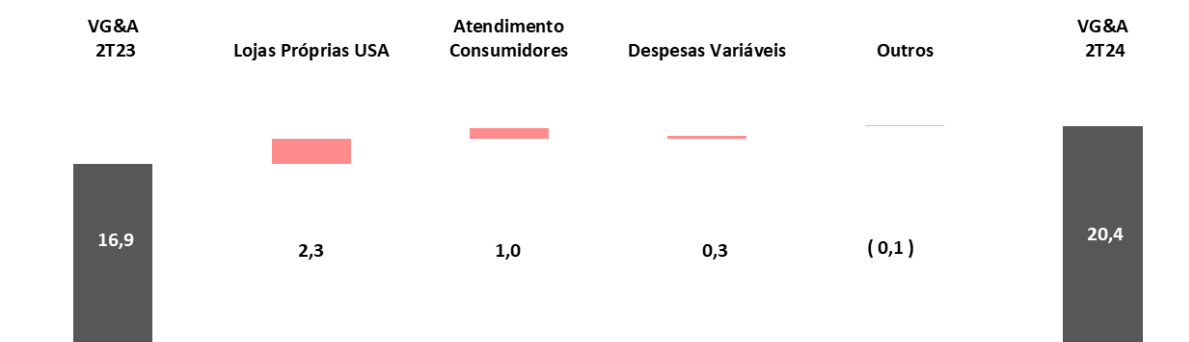

⁽¹⁾Em milhões.

As despesas com as nossas lojas próprias no Estados Unidos cresceram, principalmente, devido à adição da loja de Nova Iorque.

As despesas com atendimento de consumidores cresceram devido ao atendimento de consumidores das lojas fechadas. Uma parte dessa despesa poderá ser recuperada pela tomada e venda dos imóveis dados em garantia pelos lojistas. O resultado da venda aparecerá, se aplicável, na rubrica de Outras Receitas e Despesas Operacionais.

Comentário do Desempenho

As despesas variáveis seguem o crescimento das vendas ao mercado externo. Comparado com o ano passado, estamos mais eficientes nessa rubrica.

Outras receitas e despesas operacionais

Outras Receitas e Despesas Operacionais	2T23	2T24	Δ	1S23	1S24	Δ
Total	619	393	-36,5%	1.265	354	-72,0%
Venda de ativos mantidos para venda e ativo imobilizado	-	1	n/a	(138)	(534)	+287,0%
Prêmio Bancário	116	58	-50,0%	180	107	-40,6%
Outras Receitas operacionais	503	334	-33,6%	1.223	781	-36,1%
% Receita Líquida	1,2%	0,7%	-0,5 p.p.	2,5%	0,6%	-1,9 p.p.

Resultado Financeiro

O rendimento das aplicações financeiras e as receitas com variação cambial foram os principais fatores que contribuíram para o aumento do resultado financeiro.

Resultado Financeiro	2T23	2T24	Δ	1S23	1S24	Δ
Resultado Financeiro Líquido	1.161	2.452	+111,2%	2.238	4.835	+116,0%
Despesas Financeiras	(1.632)	(1.861)	+14,0%	(3.239)	(2.902)	-10,4%
Despesas com IOF e tarifas bancárias	(46)	(66)	+43,5%	(90)	(128)	+42,2%
Despesas de empréstimos e financiamentos	(325)	(659)	+102,8%	(678)	(1.152)	+69,9%
Despesas com variação cambial	(617)	(524)	-15,1%	(1.153)	(634)	-45,0%
Ajustes a valor presente - AVP	(579)	(418)	-27,8%	(1.198)	(633)	-47,2%
Outras despesas financeiras	(65)	(194)	+199%	(120)	(355)	+195,8%
Receitas Financeiras	2.793	4.313	+54,4%	5.477	7.737	+41,3%
Juros recebidos	199	157	-21,1%	413	319	-22,8%
Descontos obtidos	36	65	+80,6%	49	104	+112,2%
Rendimentos de aplicações financeiras	755	1.391	+84,2%	1.207	3.095	+156,4%
Receitas com variação cambial	471	1.522	+223,1%	820	1.929	+135,2%
Ajuste a valor presente - AVP	1.256	1.050	-16,4%	2.481	2.012	-18,9%
Outras receitas financeiras	76	128	+68,4%	507	278	-45,2%

EBITDA e Margem EBITDA

EBITDA	2T23	2T24	Δ	1S23	1S24	Δ
Lucro Líquido do Período	1.213	3.230	+166,3%	4.737	6.033	+27,4%
Imposto de Renda e Contribuição Social	461	1.458	+216,3%	125	2.037	+1529,6%
Resultado Financeiro	(1.161)	(2.452)	+111,2%	(2.238)	(4.835)	+116,0%
(=) EBIT	513	2.236	+335,9%	2.624	3.235	+23,3%
Depreciação e Amortização	2.164	2.740	+26,6%	4.078	5.524	+35,5%
(=) EBITDA	2.677	4.976	+85,9%	6.702	8.759	+30,7%
Margem EBITDA	5,2%	8,8%	+3,6 p.p.	6,7%	8,5%	+1,8 p.p.

Comentário do Desempenho**Fluxo de caixa**

Neste trimestre, o consumo de caixa foi R\$14,1 milhões maior devido, principalmente, aos investimentos em ativos fixos.

Fluxo de caixa	2T23	2T24	Δ	1S23	1S24	Δ
Fluxo de caixa das atividades operacionais	3.617	7.383	+104,1%	7.288	13.731	+88,4%
Varição nos ativos e passivos	2.514	112	-95,5%	36.635	11.132	-69,6%
Aplicações financeiras	(179)	34.102	-19151%	(360)	32.907	-9240%
Fluxo de caixa nas atividades de investimento	(7.061)	(21.744)	+207,9%	(26.291)	(29.998)	+14,1%
Fluxo de caixa gerado nas atividades de financiamento	(12.894)	(14.015)	+8,7%	(14.658)	(16.381)	+11,8%
Efeito da variação cambial no caixa e equivalentes de caixa	(461)	(79)	-82,9%	(43)	458	-1165%
Aumento (redução) de caixa	(14.464)	5.759	-139,8%	2.571	11.849	+360,9%
Aplicações financeiras	179	(34.102)	-19151%	360	(32.907)	-9240%
Aumento (redução) de caixa e aplicações financeiras	(14.285)	(28.343)	+98,4%	2.931	(21.058)	-818,5%

Caixa Líquido

Caixa Líquido	31/12/2023	30/06/2024	Δ
Dívida de Curto Prazo	4.749	1.277	-73,1%
Dívida de Longo Prazo	49.228	49.228	+0,0%
Dívida Bruta	53.977	50.505	-6,4%
Caixa e Equivalentes de Caixa	26.100	37.949	+45,4%
Aplicações Financeiras	43.673	10.766	-75,3%
Dívida Líquida / (Caixa excedente)	(15.796)	1.790	-111,3%

Retorno sobre o Capital Investido (ROIC) e Retorno sobre o Patrimônio Líquido (ROE) nos últimos doze meses (UDM)

NOPLAT (Lucro Operacional Líquido Menos os Impostos Ajustados)	2T24	1T24	4T23	3T23	2T23
EBITDA	4.976	3.783	3.440	7.071	2.677
(-) Depreciação	2.740	2.784	2.663	2.220	2.164
(=) EBIT	2.236	999	777	4.851	513
(+) Imposto de Renda e Contribuição Social	(1.458)	(579)	4.301	(2.446)	(461)
(+) Reversão do IR do Resultado Financeiro	834	810	487	515	395
(=) NOPLAT	1.612	1.230	5.565	2.920	447
(=) NOPLAT - UDM	11.327	10.162	11.745	10.726	13.502

ROIC (Retorno sobre o Capital Investido)	2T24	1T24	4T23	3T23	2T23
Capital investido - UDM	182.084	173.692	169.518	167.468	167.468
ROIC - UDM	6,2%	5,9%	6,9%	6,4%	8,1%
ROE (Retorno sobre o Patrimônio Líquido)	2T24	1T24	4T23	3T23	2T23
Lucro Líquido	3.230	2.803	6.509	3.921	1.213
Lucro Líquido - UDM	16.463	14.446	15.167	13.619	17.058
Patrimônio Líquido	197.070	193.055	189.995	197.009	192.763
Patrimônio Líquido - UDM	194.282	193.206	192.941	192.626	192.387
ROE - UDM	8,5%	7,5%	7,9%	7,1%	8,9%

Comentário do Desempenho**ANEXO I – CAPITAL DE GIRO E CAPITAL INVESTIDO**

Capital Investido	30/06/2024	31/03/2024	31/12/2023	30/09/2023	30/06/2023
Ativo Operacional	78.427	77.310	75.074	77.325	78.330
(+) Contas a Receber	26.080	24.335	20.163	24.241	22.142
(+) Contas a Receber LP	10.614	11.948	13.611	14.659	14.982
(+) Empréstimos Concedidos LP	-	176	352	329	541
(+) Estoques	27.461	27.951	27.640	30.062	31.773
(+) Adiantamentos e Antecipações	2.172	2.189	1.494	1.341	1.241
(+) Empréstimos Concedidos	1.073	1.335	1.549	1.495	1.459
(+) Despesas Antecipadas	5.823	4.836	5.975	4.864	4.982
(+) Impostos a Recuperar	5.204	4.540	4.290	334	1.210
Passivo Operacional	81.238	78.943	66.860	86.673	84.429
(-) Fornecedores	13.536	9.534	6.554	10.702	13.046
(-) Obrigações Tributárias	5.688	2.664	1.743	3.552	1.775
(-) Salários e Encargos Sociais	9.457	6.395	5.233	9.179	7.508
(-) Passivos Contratuais	47.276	55.316	46.846	59.173	59.315
(-) Provisões	-	-	107	116	162
(-) Arrendamentos à Pagar	3.743	3.301	3.139	1.461	1.389
(-) Outros Passivos Circulantes	1.538	1.733	3.238	2.490	1.234
(=) Capital de Giro	(2.811)	(1.633)	8.214	(9.348)	(6.099)
Ativo operacional não circulante	230.606	207.264	204.738	188.569	186.570
(+) Ativo Mantido para Venda	1.597	1.597	1.597	2.746	2.746
(+) Imposto de Renda e Contribuição Social Diferidos	5.458	4.117	3.862	2.659	2.660
(+) Impostos a Recuperar	-	222	2.363	2.322	2.276
(+) Depósitos Judiciais	454	575	575	487	1.021
(+) Outros Ativos Não Circulantes	3.476	3.131	3.136	3.245	3.176
(+) Investimentos	20	20	20	20	20
(+) Imobilizado	214.578	192.762	188.746	174.971	172.612
(+) Intangível	5.023	4.840	4.439	2.119	2.059
Passivo operacional não circulante	28.935	26.408	27.081	14.839	15.180
(-) Obrigações Tributárias	1.225	253	404	1.098	404
(-) Outros Passivos Não Circulantes	622	749	864	1.004	1.114
(-) Arrendamentos à Pagar	22.417	20.759	20.702	7.637	7.621
(-) Provisões	4.671	4.647	5.111	5.100	6.041
(=) Capital Fixo	201.671	180.856	177.657	173.730	171.390
Total Capital Investido	198.860	179.223	185.871	164.382	165.291
Financiamento					
(+) Patrimônio Líquido	197.070	193.055	189.995	197.009	192.763
(+) Dividendos e JCP a Pagar	-	11.672	11.672	-	-
(+) Empréstimos e Financiamentos LP	49.228	47.988	49.228	1.186	2.372
(+) Empréstimos e Financiamentos CP	1.277	3.566	4.749	4.748	4.771
(-) Caixa e Equivalentes de Caixa	37.949	32.190	26.100	29.913	26.099
(-) Aplicações Financeiras CP	-	34.386	33.478	4.788	4.705
(-) Aplicações Financeiras LP	10.766	10.482	10.195	3.860	3.811
(=) Financiamento Total	198.860	179.223	185.871	164.382	165.291

Comentário do Desempenho

ANEXO II – DEMONSTRATIVOS FINANCEIROS - DEMONSTRAÇÃO DE RESULTADO – CONSOLIDADO

Demonstração do resultado	2T23	AV	2T24	AV	Δ	AH	1S23	AV	1S24	AV	AH
Receita Bruta de Vendas ex-IPI	62.228	122,0%	66.383	117,9%	4.155	+6,7%	121.275	121,6%	122.210	118,2%	0,8%
Mercado Interno	53.688	105,2%	51.597	91,6%	(2.091)	-3,9%	104.630	104,9%	96.811	93,6%	-7,5%
Exclusivas	42.238	82,8%	43.081	76,5%	843	+2,0%	84.839	85,1%	82.094	79,4%	-3,2%
Multimarca	6.327	12,4%	5.759	10,2%	(568)	-9,0%	12.087	12,1%	10.316	10,0%	-14,6%
Unicasa Corporate	4.642	9,1%	2.519	4,5%	(2.123)	-45,7%	6.888	6,9%	3.898	3,8%	-43,4%
Outras Receitas	481	0,9%	238	0,4%	(243)	-50,4%	816	0,8%	503	0,5%	-38,3%
Mercado Externo	8.540	16,7%	14.786	26,3%	6.246	+73,1%	16.645	16,7%	25.399	24,6%	52,6%
Deduções de Vendas	(11.211)	-22,0%	(10.069)	-17,9%	1.142	-10,2%	(21.548)	-21,6%	(18.803)	-18,2%	-12,7%
Receita Líquida de Vendas	51.017	100,0%	56.314	100,0%	5.297	+10,4%	99.727	100,0%	103.407	100,0%	3,7%
Custo dos Produtos Vendidos	(34.195)	-67,0%	(34.043)	-60,5%	152	-0,4%	(66.596)	-66,8%	(62.480)	-60,4%	-6,2%
Lucro Bruto	16.822	33,0%	22.271	39,5%	5.449	+32,4%	33.131	33,2%	40.927	39,6%	23,5%
Despesas com Vendas	(12.427)	-24,4%	(15.669)	-27,8%	(3.242)	+26,1%	(23.017)	-23,1%	(29.326)	-28,4%	27,4%
Despesas Gerais e Administrativas	(4.501)	-8,8%	(4.759)	-8,5%	(258)	+5,7%	(8.755)	-8,8%	(8.720)	-8,4%	-0,4%
Outras Receitas Operacionais, Líquidas	619	1,2%	393	0,7%	(226)	-36,5%	1.265	1,3%	354	0,3%	-72,0%
Lucro Operacional	513	1,0%	2.236	4,0%	1.723	+335,9%	2.624	2,6%	3.235	3,1%	23,3%
Despesas Financeiras	(1.632)	-3,2%	(1.861)	-3,3%	(229)	+14,0%	(3.239)	-3,2%	(2.902)	-2,8%	-10,4%
Receitas Financeiras	2.793	5,5%	4.313	7,7%	1.520	+54,4%	5.477	5,5%	7.737	7,5%	41,3%
Lucro antes do Imposto de Renda e Contribuição Social	1.674	3,3%	4.688	8,3%	3.014	+180,0%	4.862	4,9%	8.070	7,8%	66,0%
Imposto de Renda e Contribuição Social	(461)	-0,9%	(1.458)	-2,6%	(997)	+216,3%	(125)	-0,1%	(2.037)	-2,0%	1529%
Correntes	(43)	-0,1%	(1.335)	-2,4%	(1.292)	+3004%	217	0,2%	(2.211)	-2,1%	-1118%
Diferidos	(418)	-0,8%	(123)	-0,2%	295	-70,6%	(342)	-0,3%	174	0,2%	-150,9%
Lucro Líquido	1.213	2,4%	3.230	5,7%	2.017	+166,3%	4.737	4,7%	6.033	5,8%	27,4%
Lucro por Ação (R\$)	0,02		0,05		0,03		0,07		0,09		

Comentário do Desempenho**ANEXO III – DEMONSTRATIVOS FINANCEIROS - BALANÇO PATRIMONIAL- CONSOLIDADO**

Ativo	31/12/2023	AV	30/06/2024	AV	Δ
Ativo Circulante	120.689	34,5%	105.762	29,6%	-12,4%
Caixa e Equivalentes de Caixa	26.100	7,5%	37.949	10,6%	+45,4%
Aplicações Financeiras	33.478	9,6%	-	0,0%	-100,0%
Contas a Receber	20.163	5,8%	26.080	7,3%	+29,3%
Estoques	27.640	7,9%	27.461	7,7%	-0,6%
Adiantamentos e Antecipações	1.494	0,4%	2.172	0,6%	+45,4%
Empréstimos Concedidos	1.549	0,4%	1.073	0,3%	-30,7%
Despesas Antecipadas	5.975	1,7%	5.823	1,6%	-2,5%
Impostos a Recuperar	4.290	1,2%	5.204	1,5%	+21,3%
Ativo Não Circulante	228.896	65,5%	251.986	70,4%	+10,1%
Aplicações Financeiras	10.195	2,9%	10.766	3,0%	+5,6%
Contas a Receber	13.611	3,9%	10.614	3,0%	-22,0%
Empréstimos Concedidos	352	0,1%	-	0,0%	-100,0%
Ativo Mantido para Venda	1.597	0,5%	1.597	0,4%	+0,0%
Imposto de Renda e Contribuição Social Diferidos	3.862	1,1%	5.458	1,5%	+41,3%
Impostos a Recuperar	2.363	0,7%	-	0,0%	-100,0%
Depósitos Judiciais	575	0,2%	454	0,1%	-21,0%
Outros Ativos Não Circulantes	3.136	0,9%	3.476	1,0%	+10,8%
Investimentos	20	0,0%	20	0,0%	+0,0%
Imobilizado	188.746	54,0%	214.578	60,0%	+13,7%
Intangível	4.439	1,3%	5.023	1,4%	+13,2%
Total do Ativo	349.585	100%	357.748	100%	2,3%
Passivo	31/12/2023	AV	30/06/2024	AV	Δ
Passivo Circulante	83.281	23,8%	82.515	23,1%	-0,9%
Empréstimos e Financiamentos	4.749	1,4%	1.277	1,4%	-73,1%
Fornecedores	6.554	1,9%	13.536	3,8%	+106,5%
Obrigações Tributárias	1.743	0,5%	5.688	1,6%	+226,3%
Dividendos e JCP a Pagar	11.672	3,3%	-	0,0%	-100,0%
Salários e Encargos Sociais	5.233	1,5%	9.457	2,6%	+80,7%
Passivos Contratuais	46.846	13,4%	47.276	13,2%	+0,9%
Provisões	107	0,0%	-	0,0%	-100,0%
Outros Passivos Circulantes	3.238	0,9%	1.538	0,4%	-52,5%
Arrendamentos à Pagar	3.139	0,9%	3.743	1,0%	+19,2%
Passivo Não Circulante	76.309	21,8%	78.163	21,8%	+2,4%
Empréstimos e Financiamentos	49.228	14,1%	49.228	13,8%	+0,0%
Obrigações Tributárias	404	0,1%	1.225	0,3%	+203,2%
Provisões	5.111	1,5%	4.671	1,3%	-8,6%
Outros Passivos não Circulantes	864	0,2%	622	0,2%	-28,0%
Arrendamentos à Pagar	20.702	5,9%	22.417	6,3%	+8,3%
Patrimônio Líquido	189.995	54,3%	197.070	55,1%	+3,7%
Capital Social	147.000	42,0%	147.000	41,1%	+0,0%
Reservas de Lucros	43.284	12,4%	43.284	12,1%	+0,0%
Ajustes Acumulados de Conversão	(289)	-0,1%	753	0,2%	-360,6%
Lucro/(Prejuízos) Acumulados	-	0,0%	6.033	1,7%	n/a
Total do Passivo e do Patrimônio Líquido	349.585	100%	357.748	100%	+2,3%

Comentário do Desempenho

ANEXO IV – DEMONSTRATIVOS FINANCEIROS - DEMONSTRAÇÃO DE FLUXO DE CAIXA – CONSOLIDADO

Demonstração dos fluxos de caixa	2T23	2T24	Δ	1S23	1S24	Δ
Lucro líquido (prejuízo) do período	1.213	3.230	+166,3%	4.737	6.033	+27,4%
Ajuste para Conciliar o Resultado das Disponibilidades						
Depreciações e Amortizações	2.164	2.740	+26,6%	4.078	5.524	+35,5%
Imposto de Renda e Contribuição Social	461	1.458	+216,3%	125	2.037	+1529%
Variação Cambial	(25)	(1.001)	+3904%	(285)	(1.220)	+328,1%
Juros sobre Empréstimos	325	659	+102,8%	678	1.152	+69,9%
Prov. para riscos trabalhistas, tributários, cíveis e de encerramento de relação comercial	84	24	-71,4%	163	(440)	-369,9%
Provisão para Obsolescência	1	51	+5000%	55	207	+276,4%
Provisão para Devedores Duvidosos	(169)	-	-100,0%	(83)	17	-120,5%
Outras provisões	(436)	196	-145,0%	(2.441)	(1.027)	-57,9%
Baixas do Ativo Imobilizado	(1)	26	-2700%	261	1.448	+454,8%
Fluxo de Caixa das Atividades Operacionais	3.617	7.383	+104,1%	7.288	13.731	+88,4%
Variação nos Ativos e Passivos						
Contas a Receber de Clientes	2.413	900	-62,7%	7.173	(1.247)	-117,4%
Estoques	914	439	-52,0%	3.777	(28)	-100,7%
Impostos a Recuperar	4.079	(442)	-110,8%	1.544	1.449	-6,2%
Empréstimos Concedidos	227	438	+93,0%	(701)	828	-218,1%
Outros ativos circulantes e não circulantes	2.093	(1.125)	-153,8%	2.504	(1.765)	-170,5%
Fornecedores	(1.104)	3.709	-436,0%	4.863	6.529	+34,3%
Passivos Contratuais	(4.437)	(8.040)	+81,2%	16.878	430	-97,5%
Obrigações Tributárias	(1.859)	2.145	-215,4%	(1.100)	2.614	-337,6%
Outros Passivos Circulantes e Não Circulantes	934	2.544	+172,4%	2.443	3.202	+31,1%
Pagamento de Imposto de Renda e Contribuição Social	(746)	(456)	-38,9%	(746)	(880)	+18,0%
Disponibilidades Líquidas Geradas pelas Atividades Operacionais	6.131	7.495	+22,2%	43.923	24.863	-43,4%
Fluxo de Caixa das Atividades de Investimento						
Aplicações Financeiras	(179)	34.102	-19151%	(360)	32.907	-9240%
Em Imobilizado	(6.728)	(21.550)	+220,3%	(25.802)	(29.163)	+13,0%
Em Intangível	(333)	(194)	-41,7%	(489)	(835)	+70,8%
Fluxo de Caixa (Aplicado) nas Atividades de Investimento	(7.240)	12.358	-270,7%	(26.651)	2.909	-110,9%
Fluxo de Caixa das Atividades de Financiamento						
Pagamentos de Empréstimos e Juros	(1.993)	(1.772)	-11,1%	(3.543)	(3.602)	+1,7%
Pagamento de Juros sobre o Capital Próprio	(10.617)	(11.672)	+9,9%	(10.617)	(11.672)	+9,9%
Pagamento de arrendamento	(284)	(571)	+101,1%	(498)	(1.107)	+122,3%
Fluxo de Caixa (Aplicado) Gerado nas Atividades de Financiamento	(12.894)	(14.015)	+8,7%	(14.658)	(16.381)	+11,8%
Efeito da variação cambial no caixa e equivalentes de caixa	(461)	(79)	-82,9%	(43)	458	-1165%
Aumento (Redução) do Caixa e Equivalentes de Caixa	(14.464)	5.759	-139,8%	2.571	11.849	+360,9%
Demonstração da Variação do Caixa e Equivalentes de Caixa						
No Início do Exercício	40.563	32.190	-20,6%	23.528	26.100	+10,9%
No Final do Exercício	26.099	37.949	+45,4%	26.099	37.949	+45,4%
Aumento (Redução) do Caixa e Equivalentes de Caixa	(14.464)	5.759	-139,8%	2.571	11.849	+360,9%

Comentário do Desempenho

ANEXO V – RECEITA BRUTA EX-IPI E INFORMAÇÕES ADICIONAIS – CONSOLIDADO

Receita Bruta de Vendas Ex-IPI	1T23	1T24	2T23	2T24	3T22	3T23	4T22	4T23	1S23	1S24	2022	2023
Receita Bruta de Vendas Ex-IPI	59.047	55.827	62.228	66.383	79.657	70.649	76.273	70.052	121.275	122.210	298.655	261.976
Mercado Interno	50.942	45.214	53.688	51.597	67.781	58.071	64.814	56.897	104.630	96.811	257.859	219.598
Exclusivas	42.601	39.013	42.238	43.081	52.599	48.646	55.084	49.000	84.839	82.094	200.021	182.969
Multimarca	5.760	4.558	6.327	5.759	9.280	5.410	6.483	5.884	12.087	10.316	32.594	22.897
Unicasa Corporate	2.246	1.379	4.642	2.519	4.756	3.534	2.440	1.581	6.888	3.898	21.886	12.004
Outras Receitas	335	265	481	238	1.147	481	807	432	816	503	3.358	1.729
Mercado Externo	8.105	10.613	8.540	14.786	11.876	12.578	11.459	13.155	16.645	25.399	40.796	42.378
Informações Adicionais	1T23	1T24	2T23	2T24	3T22	3T23	4T22	4T23	1S23	1S24	2022	2023
Δ Vendas das Mesmas Lojas	4,4%	-2,9%	8,0%	11,6%	14,6%	-1,7%	5,5%	-6,5%	5,9%	4,8%	17,8%	-0,7%
Δ Volume das Mesmas Lojas	-13,1%	-3,2%	-4,6%	12,6%	-8,0%	-7,6%	-14,4%	-11,2%	-8,2%	3,7%	-4,4%	-8,5%
Δ Volume Total	-34,0%	-12,0%	-24,2%	-3,4%	-14,3%	-20,8%	-29,0%	-15,2%	-29,1%	-7,6%	-8,5%	-23,8%

UNICASA INDÚSTRIA DE MÓVEIS S.A.
Notas Explicativas às informações trimestrais
30 de junho de 2024
(Em milhares de Reais)

1. Contexto operacional

A Unicasa Indústria de Móveis S.A. ("Companhia") é uma sociedade anônima de capital aberto com sede na cidade de Bento Gonçalves, Rio Grande do Sul, listada no segmento do Novo Mercado da "B3 S.A.- Brasil, Bolsa e Balcão" (B3) sob o código UCAS3, desde 27 de abril de 2012. Fundada em 1985, a Companhia tem como objeto social a industrialização, o comércio, a importação e exportação de produtos relacionados ao ramo de mobiliário de madeira, ferro, aço e alumínio, e outros artigos relacionados ao mobiliário doméstico e comercial.

A Companhia possui contratos de revenda com agentes autorizados a explorar nossas marcas "Dell Anno", "New", "Casa Brasileira" e "Unicasa Corporate" sob a forma de vendas exclusivas e multimarcas, no Brasil e no exterior.

Ao longo dos últimos anos a Companhia decidiu pela descontinuidade da marca Favorita. O encerramento da marca visou concentrar esforços nas marcas mais consolidadas, possibilitando um melhor aproveitamento de recursos para expansão de rede, marketing, treinamentos, lançamento produtos etc. Durante esse processo, os pontos de vendas nos locais que faziam parte do planejamento estratégico foram convertidos em outras marcas da Companhia.

A Unicasa Comércio de Móveis Ltda. (controlada), incluída nas demonstrações financeiras consolidadas, tem por objeto o comércio varejista de móveis planejados. A controlada permanece aberta para atendimento dos clientes remanescentes da operação e como apoio para os clientes do segmento Unicasa Corporate da Controladora.

No ano de 2022 ocorreu a abertura da Unicasa Holding LLC, controlada estabelecida nos Estados Unidos e abertura da Dell Anno NYC LLC e da Dell Anno Miami LLC, controladas da Unicasa Holding LLC. Em decorrência houve a transferência de propriedade da Unicasa North America LLC, para a Unicasa Holding LLC, ambas incluídas nas demonstrações financeiras consolidadas. As empresas têm por objeto a prospecção, comércio e a consolidação da marca Dell Anno na América do Norte.

2. Sumário das políticas contábeis

As demonstrações contábeis intermediárias, individuais e consolidadas, foram preparadas, e estão sendo apresentadas para o período findo em 30 de junho de 2024, de acordo com o CPC 21 (R1) – Demonstração contábeis Intermediárias, emitido pelo Comitê de Pronunciamentos Contábeis ("CPC") e de acordo com o IAS 34 – *Interim Financial Reporting emitido pelo International Accounting Standards Board ("IASB")*, de forma condizente com as normas expedidas pela Comissão de Valores Mobiliários (CVM), aplicáveis a elaboração das Informações Trimestrais – ITR. As demonstrações contábeis intermediárias foram preparadas pela Companhia para atualizar os usuários sobre as informações relevantes apresentadas no período coberto por estas informações contábeis intermediárias e devem ser analisadas em conjunto com as demonstrações contábeis completas relativas ao exercício findo em 31 de dezembro de 2023 e informações contábeis intermediárias relativas ao período de seis meses findo em 30 de junho de 2023.

A apresentação da Demonstração do Valor Adicionado (DVA), individual e consolidada, é requerida pela legislação societária brasileira e pelas práticas contábeis adotadas no Brasil aplicáveis a companhias abertas. A DVA foi preparada de acordo com os critérios definidos no Pronunciamento Técnico CPC 09 - "Demonstração do Valor Adicionado". As IFRS não requerem a apresentação dessa demonstração. Como consequência, pelas IFRS, essa demonstração está apresentada como informação suplementar, sem prejuízo do conjunto das demonstrações contábeis intermediárias.

As políticas contábeis, o uso de certas estimativas contábeis, os julgamentos da Administração e os métodos de cálculo adotados nestas demonstrações contábeis intermediárias são os mesmos que os adotados quando da elaboração das demonstrações contábeis anuais do exercício findo em 31 de dezembro de 2023 e das demonstrações contábeis intermediárias do período de seis meses findo em 30 de junho de 2024.

UNICASA INDÚSTRIA DE MÓVEIS S.A.
Notas Explicativas às informações trimestrais--Continuação
30 de junho de 2024
(Em milhares de Reais)

Enchentes no Rio Grande do Sul

A Administração da Companhia está acompanhando os possíveis impactos socioambientais e econômico-financeiros das enchentes que atingiram o estado do Rio Grande do Sul. A Companhia não teve as operações afetadas pela enchente.

A Companhia não vislumbra riscos à continuidade de seus negócios, tampouco às estimativas e julgamentos contábeis ligadas às enchentes.

A Companhia ajudou a mobiliar a casa de 500 famílias afetadas, em parceria com o projeto solidário Operação de Volta pra Casa RS, liderado pelo Ciclo Empreendedor e pelo Instituto Cultural Floresta.

2.1 Normas e Interpretações

Durante o período findo em 30 de junho de 2024 não foram divulgadas novas normas que possam ter impacto nas informações contábeis da Companhia, a Administração mantém o planejamento de adotar as novas normas, divulgadas nas demonstrações contábeis de 31 de dezembro de 2023, na data efetiva, as quais, de acordo com a avaliação prévia da Administração da Companhia não têm impacto significativo em suas informações contábeis.

2.2 Base de mensuração

A Administração da Companhia entende que todas as informações relevantes próprias das demonstrações contábeis intermediárias estão sendo evidenciadas, correspondendo às utilizadas por ela na sua gestão. Ressaltamos, ainda, que as práticas contábeis consideradas imateriais não foram incluídas nas demonstrações contábeis e aquelas necessárias estão sendo divulgadas juntamente com a nota explicativa relacionada.

Os exercícios sociais das demonstrações contábeis intermediárias financeiras das controladas incluídas na consolidação são coincidentes com os da controladora e as políticas contábeis foram aplicadas de forma uniforme nas empresas consolidadas e são consistentes com as normas internacionais de contabilidade e com as práticas contábeis adotadas no Brasil.

Aprovação das demonstrações contábeis intermediárias individuais e consolidadas

A apresentação das demonstrações contábeis intermediárias individuais e consolidadas foram aprovadas para emissão em reunião do Conselho de Administração realizada em 12 de agosto de 2024.

2.2 Base de consolidação

As controladas Unicasa Comércio de Móveis Ltda. e a Unicasa Holding, LLC são integralmente consolidadas a partir da data de constituição. As demonstrações contábeis intermediárias das controladas são elaboradas para o mesmo período de divulgação que o da Controladora, utilizando políticas contábeis uniformes. Todos os saldos intragrupo, receitas, despesas e ganhos ou perdas não realizadas, oriundos de transações entre as empresas, são eliminados por completo.

2.3 Moeda funcional e conversão de saldos denominados em moeda estrangeira

As demonstrações contábeis intermediárias são apresentadas em Reais (R\$), que é a moeda funcional e de apresentação da Companhia. As transações em moeda estrangeira são inicialmente registradas à taxa de câmbio em vigor na data da transação. Os ativos e passivos monetários denominados em moeda estrangeira são convertidos à taxa de câmbio em vigor na data do balanço. Todas as variações são registradas na demonstração do resultado.

2.4 Demonstrações contábeis intermediárias consolidadas

As demonstrações contábeis intermediárias consolidadas incluem as operações da Companhia e suas controladas, conforme demonstrado no quadro a seguir:

UNICASA INDÚSTRIA DE MÓVEIS S.A.
Notas Explicativas às informações trimestrais--Continuação
 30 de junho de 2024
 (Em milhares de Reais)

	Características Principais	País-sede	Participação	Percentual de participação
Unicasa Comércio Ltda	Comercialização e distribuição de nossos produtos.	Brasil	Direta	99,99%
Unicasa Holding, LLC	Comercialização e distribuição de nossos produtos.	USA	Direta	100%
Dell Anno NYC, LLC	Comercialização e distribuição de nossos produtos.	USA	Indireta	100%
Unicasa North America, LLC	Comercialização e distribuição de nossos produtos.	USA	Indireta	100%
Dell Anno Miami, LLC	Comercialização e distribuição de nossos produtos.	USA	Indireta	100%

Os períodos sociais das informações trimestrais das controladas incluídas na consolidação são coincidentes com os da controladora e as políticas contábeis foram aplicadas de forma uniforme nas empresas consolidadas e são consistentes com as normas internacionais de contabilidade e com as práticas contábeis adotadas no Brasil.

3. Caixa, equivalentes de caixa

Os saldos de caixa e equivalentes de caixa não possuem restrições para uso, têm vencimento original de curto prazo, são de alta liquidez e prontamente conversíveis em um montante conhecido de caixa e estão sujeitas a um insignificante risco de mudança de valor.

Indexador	Taxa média ponderada a.a.	Controladora		Consolidado	
		30/06/2024	31/12/2023	30/06/2024	31/12/2023
Caixa e bancos-moeda nacional		6.983	6.389	7.302	6.475
Caixa e bancos-moeda estrangeira (*)		-	-	3.856	2.025
Equivalentes de caixa CDB	CDI	26.791	17.600	26.791	17.600
Total		33.774	23.989	37.949	26.100

4. Aplicações financeiras

As aplicações financeiras são efetuadas em bancos de primeira linha (assim compreendido entre as 10 maiores instituições do país). As aplicações são registradas pelo valor de aquisição, atualizadas até a data dos balanços, aproximando-se de seu valor justo, não excedendo ao seu valor de mercado ou de realização.

Modalidade	Indexador	Taxa média ponderada a.a.	Controladora		Consolidado	
			30/06/2024	31/12/2023	30/06/2024	31/12/2023
Certificado de depósito bancário CDB	CDI	11,61%	-	29.550	-	29.550
Letra Financeira	IPCA +	11,08%	-	3.928	-	3.928
Letra Financeira	CDI	11,72%	10.766	10.195	10.766	10.195
			10.766	43.673	10.766	43.673
Ativo Circulante			-	33.478	-	33.478
Ativo não circulante			10.766	10.195	10.766	10.195
			10.766	43.673	10.766	43.673

5. Contas a receber de clientes

Representam os valores a receber de clientes pela venda de mercadorias no curso normal das atividades da Companhia, são acrescidas de variação cambial, quando aplicável, e posteriormente mensuradas ao custo amortizado, deduzidos das provisões para perdas de crédito esperadas em contas a receber. Caso o prazo de recebimento seja equivalente a um ano ou menos, são classificadas no ativo circulante, do contrário, estão apresentadas no ativo não circulante. As transações de contas a receber de clientes foram ajustadas a seu valor presente, levando em consideração os fluxos de caixa das transações e a taxa de juros implícita dos respectivos ativos.

UNICASA INDÚSTRIA DE MÓVEIS S.A.
Notas Explicativas às informações trimestrais--Continuação
 30 de junho de 2024
 (Em milhares de Reais)

	Controladora		Consolidado	
	30/06/2024	31/12/2023	30/06/2024	31/12/2023
No mercado nacional				
De terceiros	33.900	32.667	35.600	34.154
De partes relacionadas (Nota 25)	8	39	7	39
No mercado externo				
De terceiros	4.080	3.230	4.080	3.230
De partes relacionadas (Nota 25)	9.511	6.146	-	-
Cheques a receber	546	546	546	546
	48.045	42.628	40.233	37.969
(-) Perdas de crédito esperadas (PPCE)	(2.351)	(2.351)	(2.351)	(2.351)
(-) Ajuste a valor presente - AVP	(1.188)	(1.844)	(1.188)	(1.844)
	44.506	38.433	36.694	33.774
Contas a receber de clientes - CP	33.892	24.822	26.080	20.163
Contas a receber de clientes - LP	10.614	13.611	10.614	13.611
	44.506	38.433	36.694	33.774

Os valores classificados no ativo não circulante referem-se a novações de créditos junto a clientes da rede. Essas novações, usualmente, possuem prazo superior a um ano, sendo os saldos atualizados monetariamente, acrescidos de juros compatíveis com os praticados no mercado.

Os prazos médios de recebimento, ponderado pelo prazo médio de vencimento do faturamento, em 30 de junho de 2024 e 31 de dezembro de 2023, foram de 27 e 42 dias, respectivamente.

As provisões para perdas de crédito esperadas em contas a receber com clientes são constituídas pela análise individual da totalidade de contas a receber de clientes com saldos vencidos há mais de 90 dias, considerando sua capacidade de pagamento, o cenário econômico atual e prospectivo, a avaliação dos níveis de inadimplência e garantias recebidas, bem como a avaliação das renegociações realizadas, sendo provisionados também casos específicos ainda não vencidos, que no julgamento da Administração da Companhia possuem risco de não serem recebidos.

A movimentação das perdas estimadas com créditos de devedores duvidosos está demonstrada a seguir:

	Controladora		Consolidado	
	30/06/2024	31/12/2023	30/06/2024	31/12/2023
Saldo no início do período	(2.351)	(3.738)	(2.351)	(3.738)
Adições	(17)	(805)	(17)	(805)
Recuperações / realizações	-	375	-	375
Baixa por incobráveis	17	1.817	17	1.817
Saldo no final do período	(2.351)	(2.351)	(2.351)	(2.351)

Em 30 de junho de 2024 e 31 de dezembro de 2023, o saldo de contas a receber de clientes por vencimento é como demonstrado a seguir:

	Controladora		Consolidado	
	30/06/2024	31/12/2023	30/06/2024	31/12/2023
A vencer	35.601	31.157	27.789	26.498
Vencidos:				
De 1 a 30 dias	1.437	1.466	1.437	1.466
De 31 a 60 dias	1.069	334	1.069	334
De 61 a 90 dias	175	210	175	210
De 91 a 180 dias	550	616	550	616
Acima de 181 dias*	9.213	8.845	9.213	8.845
	48.045	42.628	40.233	37.969

(*) Considera o vencimento originalmente firmado entre a Companhia e seus clientes e, portanto, nesta linha constam os títulos: PDD – Títulos sem expectativa de recuperação, portanto, possuem uma provisão para perdas de crédito esperada e reconhecida;

UNICASA INDÚSTRIA DE MÓVEIS S.A.
Notas Explicativas às informações trimestrais--Continuação
 30 de junho de 2024
 (Em milhares de Reais)

GARANTIAS - Títulos assegurados por fiança de imóveis exigidas no início da operação com os revendedores, cujas documentações encontram-se registradas em cartório para garantir à Companhia a sua execução em caso de não cumprimento contratual. Tais títulos estão em processo de execução das garantias apresentadas. Apesar de haver uma expectativa real de recebimento, parte destes títulos estão classificados no longo prazo de acordo com o andamento dos processos e entendimento de nossos assessores jurídicos;

6. Estoques

Os estoques são avaliados ao custo ou valor líquido realizável, dos dois o menor. Os custos incorridos para levar cada produto à sua atual localização e condição são contabilizados da seguinte forma:

- (i) Matérias primas - custo de aquisição segundo o custo médio.
- (ii) Produtos acabados e em elaboração - custo dos materiais e mão de obra direta e uma parcela proporcional das despesas gerais indiretas de fabricação com base na capacidade operacional normal.

O valor líquido realizável corresponde ao preço de venda no curso normal dos negócios, menos os custos estimados de conclusão e para a realização da venda.

O saldo dos estoques está composto como segue:

	Controladora		Consolidado	
	30/06/2024	31/12/2023	30/06/2024	31/12/2023
Produtos prontos	1.875	567	885	565
Produtos em elaboração	4.875	2.888	4.875	2.888
Mercadorias para revenda	440	420	2.134	879
Matérias primas	18.334	20.798	18.334	20.798
Adiantamentos a fornecedores	241	1.286	241	1.286
Materiais diversos	2.893	2.918	2.893	2.918
Provisão para obsolescência	(1.901)	(1.694)	(1.901)	(1.694)
	26.757	27.183	27.461	27.640

As provisões para estoques de baixa rotatividade ou obsoletos são constituídas quando consideradas necessárias pela Administração. A movimentação da provisão para obsolescência está demonstrada a seguir:

	Controladora e Consolidado	
	30/06/2024	31/12/2023
Saldo no início do período	(1.694)	(1.554)
Adições	(1.168)	(2.064)
Recuperações / realizações	961	1.924
Saldo no final do período	(1.901)	(1.694)

7. Ativos mantidos para venda

Em 30 de junho de 2024, o saldo de R\$ 1.597 (R\$ 1.597 em 31 de dezembro de 2023) está composto por dois bens imóveis recebidos em negociação de dívida de cliente e estão disponíveis para venda imediata. Os ativos são mantidos pelo seu valor contábil, sendo inferior ao seu valor justo, deduzido das despesas de venda.

8. Empréstimos concedidos

Referem-se a empréstimos concedidos pela Companhia a clientes com o objetivo de financiar a expansão da rede de lojas de vendas autorizadas e exclusivas, mensurados pelo método do custo amortizado de acordo com as condições contratuais (taxas prefixadas e condições de pagamento) de forma líquida da provisão para perdas. Os empréstimos têm remuneração média de 13% ao ano (12,60% aa em 2023). Possui garantias hipotecárias em primeiro grau para a maioria das operações.

Não há constituição de valor de perdas referente empréstimos concedidos para os períodos demonstrados.

UNICASA INDÚSTRIA DE MÓVEIS S.A.
Notas Explicativas às informações trimestrais--Continuação
 30 de junho de 2024
 (Em milhares de Reais)

9. Impostos a recuperar

Os saldos dos impostos a recuperar estão apresentados da seguinte forma:

	Controladora		Consolidado	
	30/06/2024	31/12/2023	30/06/2024	31/12/2023
Imposto de Renda	4.001	3.225	4.017	3.232
Contribuição Social	1.055	1.004	1.055	1.004
Pis e Cofins (*)	-	-	-	2.144
Outros	132	273	132	273
	5.188	4.502	5.204	6.653
Impostos a recuperar - CP	5.188	4.283	5.204	6.434
Impostos a recuperar - LP	-	219	-	219
	5.188	4.502	5.204	6.653

(*) Exclusão do ICMS na base de Cálculo do Pis e Cofins.

A companhia recebeu o pagamento do precatório no primeiro trimestre de 2024.

10. Outros ativos

	Controladora		Consolidado	
	30/06/2024	31/12/2023	30/06/2024	31/12/2023
Outros ativos – circulante:				
Despesas antecipadas (*)	4.685	5.220	5.823	5.975
Adiantamentos e antecipações (**)	234	864	2.172	1.494
Total	4.919	6.084	7.995	7.469
Outros ativos – não circulante:				
Outros ativos	61	48	3.476	3.136
Total	61	48	3.476	3.136

(*) Refere-se, principalmente, às licenças para manutenção de sistemas, prêmios de seguro e campanhas publicitárias.

(**) Refere-se, a fornecedores de serviços que não se enquadram a itens de estoque ou imobilizado, cujo serviço ainda será prestado.

11. Investimentos em controladas

O investimento em controlada é avaliado com base no método de equivalência patrimonial conforme CPC 18 (R2). Os principais saldos da controlada são os seguintes:

	Unicasa Comércio de Móveis Ltda.		Unicasa Holding, LLC	
	30/06/2024	31/12/2023	30/06/2024	31/12/2023
Ativo circulante	390	2.306	10.268	6.144
Ativo não circulante	18.594	3	45.418	40.906
Passivo circulante e não circulante	504	1.025	46.098	39.059
Patrimônio líquido	18.480	1.284	9.588	7.991
Capital social	37.497	20.430	24.738	17.671

UNICASA INDÚSTRIA DE MÓVEIS S.A.
Notas Explicativas às informações trimestrais--Continuação
 30 de junho de 2024
 (Em milhares de Reais)

	Unicasa Comércio de Móveis Ltda.		Unicasa Holding, LLC	
	30/06/2024	30/06/2023	30/06/2024	30/06/2023
Receita Líquida	6	18	9.569	7.073
Lucro Líquido / (Prejuízo) do período na controlada	129	46	(3.630)	(1.963)
% Participação	99,99%	99,99%	100,0%	100,0%
Equivalência patrimonial antes das eliminações	129	46	(3.630)	(1.963)
Efeito de lucro não realizado	4	1	(253)	33
Resultado da equivalência patrimonial	133	47	(3.883)	(1.930)

A movimentação do investimento em controladas está demonstrada a seguir:

	Controladora	
	30/06/2024	31/12/2023
Saldo do investimento em controladas no início do período	8.533	8.745
Adiantamento futuro aumento de capital	17.070	-
Integralização de capital na controlada	4.183	5.539
Resultado de equivalência patrimonial	(3.750)	(5.124)
Outros resultados abrangentes	1.042	(627)
Saldo do investimento em controladas no final do período	27.078	8.533

12. Imobilizado

Registrado ao custo de aquisição, formação ou construção, líquido de créditos de PIS/COFINS e ICMS e a contrapartida está registrada como impostos a recuperar. Um item de imobilizado é baixado quando vendido ou quando nenhum benefício econômico futuro for esperado do seu uso ou venda. O ganho ou perda resultante da baixa do ativo, calculado como sendo a diferença entre o valor líquido da venda e o valor contábil do ativo, são incluídos na demonstração do resultado do período em que o ativo for baixado.

As depreciações dos bens são calculadas pelo método linear às taxas de depreciação levam em consideração o tempo de vida útil estimada desses bens. A avaliação da vida útil estimada dos ativos é revisada anualmente e ajustada se necessário.

Os métodos de depreciação, as vidas úteis e os valores residuais são revistos a cada encerramento de exercício financeiro e eventuais ajustes são reconhecidos como mudança de estimativas contábeis.

A Administração analisa anualmente o valor contábil do imobilizado, com o objetivo de avaliar se há fatores de risco que indiquem a necessidade de uma provisão de que o valor recuperável dos ativos possa ter sofrido redução em relação aos valores registrados contabilmente, ajustando assim do valor contábil ao seu valor de realização.

São realizados procedimentos que visam avaliar a existência de evidências (fatores de risco), se forem encontradas evidências, testes serão aplicados, e se necessário, uma perda será reconhecida, sendo o maior valor entre: (a) o valor de venda estimado dos ativos menos os custos estimados para venda e (b) o valor em uso.

Os critérios para determinação dos ativos sujeitos ao teste são: (a) ativos que estejam vinculados às operações que geram receita; (b) ativo de longa duração, de vida útil longa (acima de 1 ano) e (c) ativo considerado material (valor monetário relevante).

Com o resultado das análises e consideração realizadas, em 31 de dezembro de 2023, a Administração não verificou evidências claras na data do balanço patrimonial de desvalorização de ativos imobilizados e intangíveis. Diante disso, nenhuma análise adicional ou teste detalhado é necessário, nem constituição de perdas por redução ao valor recuperável de ativos (Impairment).

UNICASA INDÚSTRIA DE MÓVEIS S.A.
Notas Explicativas - informações trimestrais--Continuação
30 de junho de 2024
(Em milhares de Reais)

A composição do imobilizado está evidenciada a seguir:

Controladora

Custo do imobilizado	Terrenos	Edificações	Benfeitorias e Instalações	Máquinas e equipamentos	Móveis e utensílios	Equipamentos de informática	Imobilizado em andamento	Total
Saldo em 31/12/2022	1.378	21.149	14.879	106.733	2.495	3.934	71.012	221.580
Aquisições	-	-	741	376	74	33	24.999	26.223
Baixas	-	-	-	(1.544)	(32)	(242)	(70)	(1.888)
Transferências	-	434	2.180	26.759	294	900	(30.567)	-
Saldos em 31/12/2023	1.378	21.583	17.800	132.324	2.831	4.625	65.374	245.915
Aquisições	-	-	-	97	21	7	10.445	10.571
Baixas	-	(1)	(21)	(8.950)	(21)	(57)	(2)	(9.051)
Transferências	-	-	345	2.314	334	175	(3.168)	-
Saldos em 30/06/2024	1.378	21.582	18.124	125.786	3.165	4.750	72.649	247.434

Depreciação acumulada	Terrenos	Edificações	Benfeitorias e Instalações	Máquinas e equipamentos	Móveis e utensílios	Equipamentos de informática	Imobilizado em andamento	Total
Saldo em 31/12/2022	-	(8.021)	(5.932)	(64.216)	(1.547)	(3.460)	-	(83.176)
Depreciações	-	(324)	(569)	(6.206)	(180)	(257)	-	(7.536)
Baixas	-	-	-	1.162	22	241	-	1.425
Saldos em 31/12/2023	-	(8.345)	(6.501)	(69.260)	(1.705)	(3.476)	-	(89.287)
Depreciações	-	(157)	(317)	(3.206)	(91)	(169)	-	(3.939)
Baixas	-	-	12	7.518	18	55	-	7.603
Saldos em 30/06/2024	-	(8.501)	(6.806)	(64.947)	(1.777)	(3.589)	-	(85.621)

Imobilizado líquido

Saldos em 31/12/2022	1.378	13.128	8.947	42.517	948	474	71.012	138.404
Saldos em 31/12/2023	1.378	13.238	11.299	63.065	1.126	1.149	65.374	156.629
Saldos em 30/06/2024	1.378	13.081	11.317	60.839	1.387	1.161	72.649	161.813

Consolidado

Custo do imobilizado	Terrenos	Edificações	Benfeitorias e Instalações	Máquinas e equipamentos	Móveis e utensílios	Equipamentos de informática	Imobilizado em andamento	Direito de uso (*)	Total
Saldos em 31/12/2022	1.378	21.149	14.880	106.742	2.510	3.975	74.658	-	225.335
Aquisições	-	-	741	376	2.250	43	27.287	25.988	56.685
Aquisições de Controlada	-	-	-	-	-	-	1.373	-	1.373
Baixas	-	-	-	(1.543)	(32)	(247)	(70)	(1.089)	(2.951)
Variação cambial	-	-	-	-	-	-	-	(1.372)	(1.372)
Transferências	-	434	7.421	26.759	2.360	899	(37.873)	-	-
Saldos em 31/12/2023	1.378	21.583	23.042	132.334	7.088	4.670	65.374	23.527	278.996
Aquisições	17.000	-	1	97	21	7	12.036	-	29.163
Baixas	-	(1)	(20)	(8.950)	(21)	(57)	(2)	(1.410)	(10.462)
Variação cambial	-	-	742	2	630	4	-	3.340	4.718
Transferências	-	-	345	2.314	334	176	(3.168)	-	-
Saldos em 30/06/2024	18.378	21.582	24.110	125.797	8.052	4.800	74.240	25.457	302.414

Depreciação acumulada	Terrenos	Edificações	Benfeitorias e Instalações	Máquinas e equipamentos	Móveis e utensílios	Equipamentos de informática	Imobilizado em andamento	Direito de uso	Total
Saldos em 31/12/2022	-	(8.021)	(5.933)	(64.216)	(1.552)	(3.495)	-	-	(83.217)
Depreciações	-	(324)	(699)	(6.208)	(970)	(261)	-	-	(8.463)
Baixas	-	-	-	1.161	22	247	-	-	1.429
Saldos em 31/12/2023	-	(8.345)	(6.632)	(69.264)	(2.501)	(3.509)	-	-	(90.250)
Depreciações	-	(157)	(592)	(3.206)	(839)	(172)	-	-	(4.966)
Baixas	-	-	12	7.518	18	55	-	-	7.603
Variação cambial	-	-	(42)	-	(177)	(2)	-	-	(221)
Saldos em 30/06/2024	-	(8.502)	(7.254)	(64.951)	(3.499)	(3.628)	-	-	(87.834)

(*) Refere-se ao valor de direito de uso do arrendamento mercantil (IFRS 16/CPC 06 (R2)), conforme descrito na Nota 16.

Imobilizado líquido

Saldos em 31/12/2022	1.378	13.128	8.947	42.524	958	480	74.658	-	142.073
Saldos em 31/12/2023	1.378	13.238	16.411	63.070	4.588	1.159	65.374	23.527	188.746
Saldos em 30/06/2024	18.378	13.079	16.857	60.846	4.552	1.171	74.239	25.456	214.578

Taxa média	-	2,66%	3,08%	7,39%	10%	20%	-	13,95%
Vida útil média (em anos)	-	38,00	32,00	14,00	10,00	5,00	-	7,16

UNICASA INDÚSTRIA DE MÓVEIS S.A.
Notas Explicativas às informações trimestrais--Continuação
30 de junho de 2024
(Em milhares de Reais)

13. Intangível

Os ativos intangíveis com vida definida são mensurados pelo custo, deduzido da amortização acumulada ao longo da vida útil econômica e avaliados em relação à perda por redução ao valor recuperável sempre que houver indicação de perda de valor econômico do ativo. O período e o método de amortização para um ativo intangível com vida definida são revisados no mínimo ao final de cada exercício social. A amortização destes ativos intangíveis é reconhecida na demonstração do resultado.

Controladora

	Software	Marcas e patentes	Fundo de comércio	Intangível em andamento	Total
Saldos em 31/12/2022	1.184	155	-	444	1.783
Aquisições	91	26	-	596	713
Amortização	(407)	(24)	-	-	(431)
Transferência	298	-	-	(298)	-
Saldos em 31/12/2023	1.166	157	-	742	2.065
Aquisições	5	29	-	801	835
Transferência	324	-	-	(324)	-
Amortização	(235)	(14)	-	-	(249)
Saldos em 30/06/2024	1.260	172	-	1.219	2.651

Consolidado

	Software	Marcas e patentes	Fundo de comércio	Intangível em andamento	Total
Saldos em 31/12/2022	1.184	155	-	444	1.783
Aquisições	91	26	2.418	596	3.131
Amortização	(407)	(24)	(44)	-	(475)
Transferência	298	-	-	(298)	-
Saldos em 31/12/2023	1.166	157	2.374	742	4.439
Aquisições	5	29	-	801	835
Transferência	324	-	-	(324)	-
Amortização	(235)	(14)	(360)	-	(609)
Variação cambial	-	-	358	-	358
Saldos em 30/06/2024	1.260	172	2.372	1.219	5.023

Taxa média	20%	10%	21,81%
Vida útil média (em anos)	5,00	10,00	4,58

14. Imposto de renda e contribuição social

O imposto de renda e a contribuição social são calculados com base na alíquota fiscal vigente. Os impostos correntes e diferidos são reconhecidos no resultado do período.

A composição da despesa de imposto de renda e contribuição social, nos períodos findos em 30 de junho de 2024 e 2023 encontra-se resumida a seguir:

	Controladora		Consolidado	
	30/06/2024	30/06/2023	30/06/2024	30/06/2023
Imposto de renda e contribuição social correntes:				
Despesa de imposto de renda e contribuição social correntes	(1.782)	(784)	(2.211)	(793)
Receita relativa a impostos de renda e contribuição social	-	1.010	-	1.010
Reconhecidos em ganho de processo Exclusão de crédito presumido de ICMS	-	-	-	-
Imposto de renda e contribuição social diferidos				
Relativos a constituição e reversão de diferenças temporárias e prejuízos fiscais	(1.641)	(1.412)	174	(709)
Receita relativa a impostos de renda e contribuição social	-	367	-	367
Reconhecidos em ganho de processo Exclusão de crédito presumido de ICMS	-	-	-	-
Despesa de imposto de renda e contribuição social apresentados na demonstração do resultado	(3.423)	(819)	(2.037)	(125)

UNICASA INDÚSTRIA DE MÓVEIS S.A.
Notas Explicativas às informações trimestrais--Continuação
30 de junho de 2024
(Em milhares de Reais)

A conciliação entre a despesa tributária e o resultado da multiplicação do lucro contábil pela alíquota fiscal local nos períodos findos em 30 de junho de 2024 e 2023, está descrita a seguir:

	Controladora		Consolidado	
	30/06/2024	30/06/2023	30/06/2024	30/06/2023
Lucro contábil antes dos impostos	9.456	5.555	8.070	4.862
À alíquota fiscal de 34%	(3.215)	(1.889)	(2.744)	(1.653)
Despesas não dedutíveis	(20)	(18)	(20)	(18)
Ajustes de alíquota no exterior	-	-	(303)	(204)
Resultado equivalência patrimonial	(1.275)	(640)	-	-
Processo Exclusão do crédito presumido ICMS	-	1.377	-	1.377
Atualização Selic Processos	75	141	75	141
Crédito presumido ICMS	176	151	176	151
Exclusão da inflação rendimentos aplicações	698	284	698	284
Reintegra	16	-	16	-
Outras Despesas temporárias	122	(224)	64	(203)
Despesa de imposto de renda e contribuição social apresentados na demonstração do resultado	(3.423)	(819)	(2.038)	(125)
Alíquota efetiva	36%	15%	25%	3%

14.2 Imposto de renda e contribuição social diferidos

O imposto de renda e a contribuição social diferidos, em 30 de junho de 2024 e 31 de dezembro de 2023, referem-se a:

Controladora	Balanço Patrimonial		Resultado	
	30/06/2024	31/12/2023	30/06/2024	30/06/2023
Provisão para perdas de crédito esperadas	799	799	-	(637)
Provisão para perdas nos estoques	646	576	(70)	19
Provisão para perdas com avais	44	44	-	-
Provisão para riscos tributários, cíveis e trabalhistas	1.588	1.774	186	56
Ajuste a Valor Presente	404	627	223	191
Provisões diversas e outros	112	506	394	(790)
Prejuízos fiscais a compensar	3.750	4.534	783	11
Depreciação vida útil/fiscal	(8.569)	(8.444)	125	105
Despesa de imposto de renda e contribuição social diferidos Passivo (Ativo) fiscal diferido	(1.226)	416	1.641	(1.045)

Consolidado	Balanço Patrimonial		Resultado	
	30/06/2024	31/12/2023	30/06/2024	30/06/2023
Provisão para perdas de crédito esperadas	799	799	-	(637)
Provisão para perdas nos estoques	646	576	(70)	19
Provisão para perdas com avais	44	44	-	-
Provisão para riscos tributários, cíveis e trabalhistas	1.588	1.774	186	56
Ajuste a Valor Presente	404	627	223	192
Provisões diversas e outros	112	102	(10)	(790)
Prejuízos fiscais a compensar	9.208	7.980	(628)	713
Depreciação vida útil/fiscal	(8.569)	(8.444)	125	105
Despesa de imposto de renda e contribuição social diferidos Ativo (Passivo) fiscal diferido	4.232	3.458	(174)	(342)

A Companhia e suas controladas possuem prejuízos fiscais totais a compensar passíveis de compensação com lucro tributáveis futuros da empresa em que foi gerado.

As estimativas de recuperação dos créditos tributários sobre prejuízos fiscais e bases negativas de contribuição social foram baseadas nas projeções dos lucros tributáveis, levando-se em consideração diversas premissas financeira e de negócios consideradas no encerramento do período. Consequentemente, as estimativas estão sujeitas a não se concretizarem no futuro tendo em vista as incertezas inerentes a essas provisões. A Companhia

UNICASA INDÚSTRIA DE MÓVEIS S.A.
Notas Explicativas informações trimestrais--Continuação
 30 de junho de 2024
 (Em milhares de Reais)

não identificou incertezas quanto á recuperabilidade dos impostos diferidos ativos registrados no período findo em 30 de junho de 2024.

15. Empréstimos e Financiamentos

Estão demonstrados pelos valores de contratação, acrescidos dos encargos pactuados que incluem juros. Após reconhecimento inicial são mensurados pelo custo amortizado utilizando o método de taxa efetiva de juros.

	Controladora/Consolidado								
	Indexador	Taxa de Juros(a.a)	Vencimento final	2024			2023		
				Circulante	Não Circulante	Total	Circulante	Não Circulante	Total
Moeda Nacional									
CCB - Cédula de crédito Bancário	CDI +	2,75%	dez/24	1.277	-	1.277	4.749	-	4.749
Empréstimos Bancários - FINEP	TR +	3,30%	out/33	-	49.228	49.228	-	49.228	49.228
				1.277	49.228	49.228	5.264	4.744	53.977

Em 30 de junho de 2024, a Companhia possui carta-fiança referente a captação de operações em empréstimo.

As parcelas de longo prazo, têm a seguinte composição por ano de vencimento:

Vencimento	2025	2026	2027	2028	2029 a 2033
FINEP	1.026	6.154	6.154	6.154	29.740
Total	1.026	6.154	6.154	6.154	29.740

16. Arrendamentos a pagar

A Companhia avalia, na data de início do contrato, se o contrato é ou contém um arrendamento, ou seja, se o contrato transmite o direito de controlar o uso de um ativo identificado por um determinado período.

A Companhia aplica uma única abordagem de reconhecimento e mensuração para todos os arrendamentos, exceto para contratos de arrendamento cujo prazo se encerre em 12 meses, e arrendamento cujos ativos são de baixo valor.

A Companhia possui contratos de locação de lojas, firmados com terceiros, os quais estão sendo classificados como arrendamento mercantil.

As taxas de desconto que expressam o tempo de realização dos direitos de uso, foram obtidas com base nos principais índices de inflação do mercado e taxa estimada para captação de empréstimos, caso optado pela obtenção do objeto de arrendamento com prazos e cenários semelhantes.

A tabela abaixo evidencia a taxa praticada, vencimento e prazo do contrato.

Contratos de aluguéis de imóveis	Vencimento	Prazo	Taxa Média (a.a)
Dell Anno Miami, LLC	31/12/2029	7 anos	3,85%
Dell Anno NYC, LLC	30/09/2033	10 anos	4,46%
Unicasa North America, LLC	30/06/2028	4,5 anos	4,69%

UNICASA INDÚSTRIA DE MÓVEIS S.A.
Notas Explicativas às informações trimestrais--Continuação
 30 de junho de 2024
 (Em milhares de Reais)

A movimentações dos passivos de arrendamento estão demonstradas a seguir:

	Consolidado
Saldo em 31/12/2022	-
Adição	26.303
Pagamentos	(1.089)
Variação Cambial	(1.373)
Saldo em 31/12/2023	<u>23.841</u>
Pagamentos	(1.107)
Variação Cambial	3.412
Saldo em 30/06/2024	<u>26.160</u>
Circulante	3.743
Não circulante	22.417

17. Provisões

Uma provisão é reconhecida, em função de um evento passado, se a Companhia tem uma obrigação legal ou construtiva que possa ser estimada de maneira confiável, e é provável que um recurso econômico seja exigido para liquidar a obrigação.

Periodicamente a Companhia revisa seu quadro de contingências mediante avaliação do seu departamento jurídico e de seus assessores jurídicos externos e classifica a probabilidade de perdas em: (i) Provável, (ii) Possível e (iii) Remota.

Provisões para riscos trabalhistas, tributários e cíveis

A Companhia consta como ré em certos processos de natureza trabalhista, tributária e cível. A perda estimada foi provisionada com base na opinião de seus assessores jurídicos, em montante considerado suficientes pela Administração para cobrir perdas prováveis que venham a ocorrer em função de decisões judiciais desfavoráveis. A provisão está composta como segue:

	Controladora	
	30/06/2024	31/12/2023
Provisão para riscos trabalhistas	545	974
Provisão para riscos cíveis	4.126	4.137
	<u>4.671</u>	<u>5.111</u>

Trabalhistas – a Companhia é parte em processos trabalhistas relacionados, principalmente, a reclamações de horas-extras.

Tributário – a Companhia é parte em processos tributários, principalmente, referente ao imposto de importação e INSS.

Cíveis – a Companhia é parte em processos cíveis envolvendo os lojistas e consumidores finais, sendo que neste último a Companhia poderá vir a ser considerada parte solidária.

A Companhia tem ações de natureza trabalhista, tributária e cível, envolvendo risco de perda classificados pela administração como possíveis, com base na avaliação de seus assessores jurídicos, para os quais não há provisão constituída. Os processos classificados como perda possível estão demonstrados a seguir:

	Controladora	
	30/06/2024	31/12/2023
Processos trabalhistas	378	195
Processos tributários	3.840	3.760
Processos cíveis	4.198	4.142
	<u>8.416</u>	<u>8.097</u>

UNICASA INDÚSTRIA DE MÓVEIS S.A.
Notas Explicativas às informações trimestrais--Continuação
30 de junho de 2024
(Em milhares de Reais)

Cíveis: Os processos cíveis avaliados pela administração em conjunto com seus assessores jurídicos como perda possível referem-se a processos envolvendo os lojistas e consumidores finais.

Tributárias: Os processos tributários avaliados pela administração em conjunto com seus assessores jurídicos como perda possível referem-se ao processo de INSS.

Trabalhista: Os processos trabalhistas avaliados pela administração em conjunto com seus assessores jurídicos como perda possível referem-se a reclamações apresentadas por ex-empregados da Companhia relacionados a horas-extras.

A movimentação da provisão para riscos trabalhistas, tributários e cíveis está demonstrada a seguir:

	Controladora	
	30/06/2024	31/12/2023
Saldo no início do período	5.111	5.837
Adições	1.024	1.974
Recuperações / realizações	(1.464)	(2.700)
Saldo no final do período	4.671	5.111

18. Passivos contratuais

São valores recebidos antecipadamente dos revendedores exclusivos por conta do fornecimento futuro de mercadorias.

	Controladora		Consolidado	
	30/06/2024	31/12/2023	30/06/2024	31/12/2023
Valores em R\$	37.507	37.820	47.276	46.846

19. Outros passivos

	Controladora		Consolidado	
	30/06/2024	31/12/2023	30/06/2024	31/12/2023
Outros passivos - circulante:				
Outras provisões (*)	931	1.690	1.036	1.956
Arrendamento – Leases (**)	492	489	492	489
Outros passivos	9	770	10	793
	1.432	2.949	1.538	3.238
Outros passivos – não circulante:				
Arrendamento – Leases (**)	622	864	622	864
	622	864	622	864

(*) Provisões de folha de pagamento, honorários, custos mercadológicos.

(**) Dentro do contexto da aplicação do CPC 06 (R2), a Companhia avaliou sua carteira de contratos e estes foram classificados na isenção da norma por se tratar de ativo de baixo valor. No período, foi reconhecido em despesa o montante de R\$ 239 (R\$ 447 em 31 de dezembro de 2023).

20. Patrimônio líquido

a) Capital social

O capital social da Companhia totaliza R\$ 147.000 em 30 de junho de 2024 e 31 de dezembro de 2023, dividido em 66.086.364 ações ordinárias, nominativas e sem valor nominal.

UNICASA INDÚSTRIA DE MÓVEIS S.A.
Notas Explicativas às informações trimestrais--Continuação
 30 de junho de 2024
 (Em milhares de Reais)

b) Reservas e retenção de lucros

Reserva legal

Constituída com base em 5% do lucro líquido do período, limitada a 20% do capital social integralizado. O saldo da reserva em 30 de junho de 2024 é no montante de R\$ 5.343.

Reserva para expansão

A reserva para expansão foi constituída nos termos do artigo 196 da Lei nº 6.404/76 com aprovação na Assembleia Geral Ordinária, no montante de R\$37.941 tem objetivo de cobrir parte dos investimentos do plano de expansão.

c) Outros resultados abrangentes

Corresponde ao efeito acumulado de conversão cambial da moeda funcional para a moeda original das demonstrações contábeis da controlada do exterior, apurados sobre os investimentos societários mantidos no exterior, avaliados pelo método de equivalência patrimonial. Esse efeito acumulado será revertido para o resultado do período como ganho ou perda, quando da alienação ou baixa do investimento.

d) Dividendos e juros sobre capital próprio

De acordo com o estatuto social, o dividendo mínimo obrigatório é computado com base em 25% do lucro líquido remanescente do exercício, após constituições das reservas previstas em lei.

A Assembleia geral ordinária e extraordinária realizada em 29 de abril de 2024, aprovou o pagamento de juros sobre capital próprio. Os valores foram pagos aos acionistas em 29 de maio de 2024.

e) Resultado por ação

Conforme requerido pelo IAS 33/CPC 41 - Resultado por ação, as tabelas a seguir reconciliam o lucro aos montantes usados para calcular o lucro por ação básico.

Resultado básico por ação

Para os períodos findos em 30 de junho de 2024 e 2023, a Companhia apresentou resultado por ação básico, calculado mediante a divisão do lucro líquido do período pela média ponderada de ações em circulação, conforme demonstrado abaixo

	Controladora e Consolidado	
	30/06/2024	30/06/2023
Lucro líquido do período	6.033	4.737
Média ponderada de ações ordinárias em circulação (em milhares)	66.086	66.086
Resultado por ação – básico (R\$)	0,09129	0,07168

Resultado diluído por ação

A Companhia não apresentou o cálculo do resultado por ação diluído conforme requerido pelo IAS 33/CPC 41 - Resultado por ação, devido ao fato de não haver potenciais ações ordinárias diluidoras ou outros instrumentos conversíveis que possam ocasionar diluição do lucro por ação, sendo assim os valores do lucro da ação são iguais no básico e diluído.

UNICASA INDÚSTRIA DE MÓVEIS S.A.
Notas Explicativas às informações trimestrais--Continuação
30 de junho de 2024
(Em milhares de Reais)

21. Receita líquida de vendas

A receita é reconhecida no resultado mediante a satisfação de performance com os revendedores, momento determinado pela transferência da posse dos produtos. Obrigações de performance contratuais com consumidores finais são de responsabilidade dos revendedores. As vendas são realizadas à vista, sob a forma de pagamentos antecipados, ou a prazo, financiadas com recursos próprios da Companhia.

A receita líquida de vendas apresenta a seguinte composição:

	Controladora		Consolidado	
	30/06/2024	30/06/2023	30/06/2024	30/06/2023
Receita Bruta de vendas	118.084	121.575	125.282	124.592
IPI sobre vendas	(3.072)	(3.317)	(3.072)	(3.317)
Receita bruta de vendas (-) IPI	115.012	118.258	122.210	121.275
ICMS sobre vendas	(10.207)	(11.575)	(10.208)	(11.578)
Outros impostos sobre vendas (PIS/COFINS)	(7.846)	(8.389)	(7.847)	(8.391)
Devoluções de vendas	(82)	(182)	(82)	(182)
Ajuste a valor presente - AVP (receita bruta)	(723)	(1.846)	(666)	(1.397)
Receita líquida	96.154	96.266	103.407	99.727

22. Despesas por função e por natureza

	Controladora		Consolidado	
	30/06/2024	30/06/2023	30/06/2024	30/06/2023
Despesas por função				
Custo dos bens e serviços vendidos	(60.109)	(64.875)	(62.480)	(66.596)
Despesas com vendas	(19.121)	(18.611)	(29.326)	(23.017)
Despesas administrativas	(8.809)	(8.755)	(8.720)	(8.755)
	(88.039)	(92.241)	(100.526)	(98.368)
Despesas por natureza				
Despesas com insumos	(38.565)	(44.581)	(39.332)	(44.283)
Despesas com pessoal	(26.752)	(26.780)	(30.708)	(29.080)
Despesas com serviços de terceiros	(7.922)	(7.591)	(10.469)	(10.700)
Despesas com processos cíveis	(643)	(527)	(643)	(527)
Despesas com depreciação e amortização	(4.187)	(3.779)	(5.524)	(4.078)
Despesas com propaganda	(3.454)	(4.679)	(3.923)	(4.699)
Reversão / (Despesas) com provisões	1.079	2.416	1.283	3.162
Despesas com viagens	(1.700)	(1.650)	(1.989)	(1.875)
Despesas com energia elétrica	(1.885)	(1.782)	(1.953)	(1.819)
Despesas com comissões	(1.175)	(1.751)	(1.521)	(1.442)
Outras despesas	(2.835)	(1.537)	(5.747)	(3.027)
	(88.039)	(92.241)	(100.526)	(98.368)

23. Outras receitas operacionais

	Controladora		Consolidado	
	30/06/2024	30/06/2023	30/06/2024	30/06/2023
Prêmio bancário (*)	107	180	107	180
Ganho alienação ativo imobilizado	44	1	44	1
Outras receitas operacionais (**)	761	1.211	781	1.223
Outras receitas operacionais	912	1.392	932	1.404

(*) Refere-se a valores recebidos de instituição financeira por volume de financiamentos realizados através da rede de lojas atendidas pela Companhia.

(**) Refere-se substancialmente ao reconhecimento da receita do crédito presumido de ICMS.

UNICASA INDÚSTRIA DE MÓVEIS S.A.
Notas Explicativas às informações trimestrais--Continuação
30 de junho de 2024
(Em milhares de Reais)

24. Resultado financeiro

	Controladora		Consolidado	
	30/06/2024	30/06/2023	30/06/2024	30/06/2023
Despesas financeiras				
Despesas com IOF e tarifas bancárias	(71)	(82)	(128)	(90)
Empréstimos e Financiamentos	(1.152)	(678)	(1.152)	(678)
Despesas com variação cambial	(634)	(1.153)	(634)	(1.153)
Ajuste a valor presente - AVP	(633)	(1.198)	(633)	(1.198)
Descontos concedidos	(1)	(3)	(1)	(3)
Outras despesas financeiras	(354)	(114)	(354)	(117)
	(2.845)	(3.228)	(2.902)	(3.239)
Receitas financeiras				
Juros recebidos	289	329	319	413
Rendimentos de aplicações financeiras	3.046	1.211	3.095	1.207
Receitas com variação cambial	1.929	820	1.929	820
Ajuste a valor presente – AVP	2.012	2.481	2.012	2.481
Descontos obtidos	47	45	104	49
Outras receitas financeiras	279	503	278	507
	7.602	5.389	7.737	5.477
Resultado financeiro líquido	4.757	2.161	4.835	2.238

25. Transações e saldos com partes relacionadas

As operações com partes relacionadas decorrem de transações entre a Companhia e suas controladas, outras empresas controladas por acionistas da Companhia, profissionais chaves da administração e outras partes relacionadas. Durante o período findo em 30 de junho de 2024 e o exercício findo em 31 de dezembro de 2023, a Companhia realizou as seguintes transações com partes relacionadas:

	Controladora				Consolidado			
	Ativo /Passivo		Resultado		Ativo/Passivo		Resultado	
	30/06/2024	31/12/2023	30/06/2024	30/06/2023	30/06/2024	31/12/2023	30/06/2024	30/06/2023
Controladas								
Unicasa North Holding, LLC								
Contas a receber de clientes	9.511	6.146	-	-	-	-	-	-
Venda de móveis	-	-	1.339	2.317	-	-	-	-
Venda de imobilizado	-	-	-	1.373	-	-	-	-
Despesa com comissão	-	-	-	(387)	-	-	-	-
Unicasa Comércio de Móveis Ltda								
Contas a receber de clientes	1	-	-	-	-	-	-	-
Venda de móveis	-	-	1	1	-	-	-	-
Unicasa Indústria de Móveis S.A.								
Even Construtora e Incorporadora S.A.								
Contas a receber de clientes	-	-	-	-	-	-	-	-
Venda de móveis	-	-	27	383	-	-	27	383
Contas a receber de clientes	7	39	-	-	7	39	-	-
Venda de móveis	-	-	-	171	-	-	-	171
	9.519	6.185	1.367	3.858	7	39	27	554

As operações envolvendo a Companhia e suas partes relacionadas, são efetuadas em condições acordadas entre as partes, que não diferem das condições normais de mercado.

UNICASA INDÚSTRIA DE MÓVEIS S.A.
Notas Explicativas às informações trimestrais--Continuação
 30 de junho de 2024
 (Em milhares de Reais)

Não houve garantias prestadas ou recebidas em relação a quaisquer contas a receber ou a pagar envolvendo partes relacionadas. Todos os saldos serão quitados em moeda corrente.

Remuneração da Administração

A Companhia pagou aos seus administradores (Diretoria Estatutária e Conselho de Administração), remuneração no valor total de R\$ 2.071 no período findo em 30 de junho de 2024 (R\$ 2.935 em 31 de dezembro de 2023). A Companhia não oferece as suas pessoas chave, benefícios de remuneração nas categorias de: (i) benefício pós-emprego, (ii) benefício de longo prazo, (iii) benefício de rescisão de contrato de trabalho e (iv) remuneração baseada em ações.

26. Instrumentos financeiros

A Companhia determina a classificação dos seus ativos e passivos financeiros no momento do seu reconhecimento inicial de acordo com o modelo de negócio no qual o ativo é gerenciado e suas respectivas características de fluxos de caixa contratuais, conforme o CPC 48/ IFRS 9.

Os instrumentos financeiros da Companhia mensurados pelo custo amortizado, são mantidos com a finalidade de recebimento ou pagamento de fluxos de caixa contratuais, que constituem principal e juros, registrados pelo seu valor original e deduzidos de provisão para perdas e ajuste a valor presente quando aplicável. Os instrumentos financeiros e seus saldos em aberto em 30 de junho de 2024 e 31 de dezembro 2023, estão evidenciados a seguir:

	Nota	Controladora		Consolidado	
		30/06/2024	31/12/2023	30/06/2024	31/12/2023
Ativos financeiros					
Caixa e equivalentes de caixa	3	33.774	23.989	37.949	26.100
Aplicações financeiras	4	10.766	43.673	10.766	43.673
Contas a receber de clientes	5	44.506	38.433	36.694	33.774
Empréstimos concedidos	8	1.073	1.901	1.073	1.901
Outras ativos	10	4.980	6.132	11.471	10.605
Passivos financeiros					
Empréstimos e Financiamentos	15	(50.505)	(53.977)	(50.505)	(53.977)
Arrendamentos a pagar	16	-	-	(26.160)	(23.841)
Fornecedores		(12.631)	(6.255)	(13.536)	(6.554)
Juros sobre o capital próprio a pagar	20	-	(11.672)	-	(11.672)
Passivos contratuais	18	(37.507)	(37.820)	(47.276)	(46.846)
Outros passivos circulantes e não circulantes	19	(2.054)	(3.813)	(2.160)	(4.102)
Instrumentos financeiros líquidos		(7.598)	591	(41.684)	(30.939)

27. Gestão de riscos financeiros

As atividades da Companhia a expõem a riscos financeiros: riscos de mercado (incluindo risco de taxa de juros e câmbio, e risco de preço de commodities), risco de crédito e risco de liquidez. Os riscos dos instrumentos financeiros são administrados por meio de estratégias de posições financeiras e sistemas de limite de exposição dos mesmos, que se destinam a atender às suas necessidades operacionais.

A Auditoria Interna é a responsável por garantir a execução da Política de Riscos. O Comitê de Auditoria, criado em Reunião do Conselho de Administração realizada em 27 de abril de 2022, é o responsável por acompanhar o trabalho da Auditoria Interna e reportar as conclusões ao Conselho de Administração. Não realizamos operações com instrumentos derivativos ou qualquer outro tipo de operação com propósito especulativo.

- **Risco de mercado**

O risco de mercado é o risco de que o valor justo dos fluxos de caixa futuros de um instrumento financeiro flutue devido a variações nos preços de mercado. Os preços de mercado englobam três tipos de risco: risco de taxa de juros, risco cambial e risco de preço que pode ser de commodities, entre outros. Instrumentos financeiros afetados pelo risco de mercado incluem empréstimos a receber e contas a pagar a fornecedores.

UNICASA INDÚSTRIA DE MÓVEIS S.A.
Notas Explicativas às informações trimestrais--Continuação
 30 de junho de 2024
 (Em milhares de Reais)

I. Risco de taxa de juros

Risco de taxas de juros é o risco de que o valor justo dos fluxos de caixa futuros de um instrumento financeiro flutue devido a variações nas taxas de juros de mercado. A exposição da Companhia ao risco de mudanças nas taxas de juros de mercado refere-se, principalmente, às obrigações de longo prazo sujeitas a taxas de juros variáveis.

Para mitigar o risco de taxa de juros dos empréstimos a pagar, a Companhia adota como prática, diversificar as captações de recursos em termos de taxas pré-fixadas ou pós-fixadas. Os rendimentos oriundos das aplicações financeiras, bem como as despesas financeiras provenientes dos empréstimos da Companhia, são afetados pelas variações das taxas de juros, tais com TR, IPCA e CDI.

II. Riscos cambiais

Caixa e contas a receber em moeda estrangeira

Em 30 de junho de 2024 a Companhia apresenta saldo no contas a receber por vendas ao mercado externo equivalente a USD 2.572 (em 31 de dezembro de 2023 equivalente a USD 1.114).

Os resultados da Companhia estão suscetíveis a incidência de variações, em função dos efeitos da volatilidade da taxa de câmbio sobre as transações atreladas às moedas estrangeiras, principalmente em operações de exportação de produtos. A Companhia ajusta a sua estrutura de custos e os seus preços de venda de forma a assimilar as oscilações de câmbio.

- Risco de mercado

Sensibilidade a taxas de câmbio

Com a finalidade de verificar a sensibilidade dos indexadores dos ativos e passivos em moeda estrangeira, com representatividade, foram definidos dois cenários diferentes para analisar a sensibilidade sobre as oscilações da taxa de câmbio. As composições dessa análise são a deterioração da taxa de câmbio em 25% e 50% em relação à taxa de câmbio de 30 de junho de 2024. Essas premissas foram definidas com base na expectativa da Administração para as variações da taxa de câmbio nas datas de vencimento dos respectivos contratos sujeitos a estes riscos.

- Risco de mercado

Sensibilidade a taxas de câmbio

Contas a receber em moeda estrangeira

	Valores de referência			Impactos no lucro antes da tributação
	Saldo de contas a receber - USD	Saldo de contas a receber - R\$	Cotação do dólar	
Cenário provável (valor contábil)	2.572	14.296	5,56	-
Cenário possível - 25%	2.572	10.722	4,17	(3.578)
Cenário possível - 50%	2.572	7.148	2,78	(7.148)

Sensibilidade a taxas de câmbio

Fornecedores em moeda estrangeira

	Valores de referência			Impactos no lucro antes da tributação
	Saldo de contas a receber - EURO	Saldo de contas a receber - R\$	Cotação do euro	
Cenário provável (valor contábil)	746	4.442	5,95	-
Cenário possível - 25%	746	5.553	7,44	(1.111)
Cenário possível - 50%	746	6.663	8,93	(2.221)

UNICASA INDÚSTRIA DE MÓVEIS S.A.
Notas Explicativas às informações trimestrais--Continuação
 30 de junho de 2024
 (Em milhares de Reais)

III. Risco de preço das commodities

Esse risco está relacionado à possibilidade de oscilação no preço das matérias-primas e demais insumos utilizados no processo de produção. Em função de utilizar *commodities* como matéria-prima (chapas de MDF e MDP) a Companhia poderá ter seu custo dos produtos vendidos afetado por alterações nos preços destes materiais. Para minimizar esse risco, a Companhia monitora permanentemente as oscilações de preço e quando for o caso, utiliza-se da formação de estoques estratégicos para manter suas atividades comerciais.

- **Risco de crédito**

Decorre da possibilidade de ocorrer perdas oriundas de inadimplência das contrapartes ou de instituições financeiras depositárias de recursos ou de investimentos financeiros. Para mitigar esses riscos, a Companhia adota como prática a análise das situações financeira e patrimonial de suas contrapartes, assim como a definição de limites de crédito e acompanhamento permanente das posições em aberto. No que tange às instituições financeiras, a Companhia somente realiza operações com instituições financeiras de baixo risco, conforme avaliação de sua Administração. Para contas a receber de clientes, a Companhia ainda possui provisão para as perdas estimadas com créditos de devedores duvidosos, conforme mencionado na Nota 5.

Contas a receber

O risco de crédito ao cliente é administrado pelo departamento financeiro, estando sujeito aos procedimentos, controles e política estabelecida pela Companhia em relação a esse risco.

Os limites de crédito são estabelecidos para todos os clientes com base em critérios internos de classificação. Em 30 de junho de 2024, a Companhia contava com 27 clientes (21 clientes em 31 de dezembro de 2023) responsáveis por 50,37% (50,95% em 31 de dezembro de 2023) de todos os recebíveis devidos. Esses clientes operam com diversas lojas no Brasil. Não há cliente que represente individualmente mais que 10% das vendas. A Companhia tem garantias reais e monitora sua exposição.

A necessidade de uma provisão para perda por redução ao valor recuperável é analisada a cada data reportada em base individual por clientes. As perdas estimadas com créditos de devedores duvidosos foram constituídas em montante considerado suficiente pela Administração para fazer face às perdas na realização dos créditos e teve como critério a análise dos saldos de clientes com risco de inadimplência.

Depósitos bancários

O risco de crédito de saldos com bancos e instituições financeiras é considerado baixo e são administrados pelo departamento financeiro e monitorado pela diretoria. Os recursos excedentes são investidos apenas em instituições financeiras autorizadas pela Diretoria Executiva, exclusivamente de primeira linha, sendo monitorados a fim de minimizar a concentração de riscos.

- **Risco de liquidez**

O controle da liquidez é monitorado pela Companhia por meio da gestão de suas disponibilidades pelo fluxo de caixa, de modo a garantir que seus recursos financeiros estejam disponíveis em montantes suficientes para a manutenção do seu cronograma de compromissos. A Companhia mantém saldos em aplicações financeiras passíveis de resgate a qualquer momento para cobrir os descasamentos entre a maturidade de suas obrigações contratuais e sua geração de caixa.

Apresentamos os pagamentos contratuais requeridos pelos passivos financeiros da Companhia, conforme segue:

Vencimento	2024	2025	2026	2027	2028	2029 a 2033
CCB – Cédula de crédito Bancário	1.277					
Empréstimos Bancários - FINEP		1.026	6.154	6.154	6.154	29.740
Total	1.277	1.026	6.154	6.154	6.154	29.740

UNICASA INDÚSTRIA DE MÓVEIS S.A.
Notas Explicativas às informações trimestrais--Continuação
 30 de junho de 2024
 (Em milhares de Reais)

• **Gestão do capital social**

A Companhia administra a estrutura do capital e a ajusta considerando as mudanças nas condições econômicas. A estrutura de capital decorre da escolha entre capital próprio (aportes de capital e retenção de lucros) e capital de terceiros que a Companhia faz para financiar suas operações. A administração tem como prática de financiamento o capital próprio gerado por sua atividade, e monitora seu endividamento de modo a otimizar seus os fluxos de caixa e seu valor presente. Não houve alterações quanto aos objetivos, políticas ou processos durante o período findo em 30 de junho de 2024 e o exercício findo em 31 de dezembro de 2023.

O índice de alavancagem financeiro está demonstrado a seguir:

	Controladora		Consolidado	
	30/06/2024	31/12/2023	30/06/2024	31/12/2023
Empréstimos e financiamentos	50.505	53.977	50.505	53.977
(-) Caixa e equivalentes de caixa	(33.774)	(23.989)	(37.949)	(26.100)
(-) Aplicações financeiras	(10.766)	(43.673)	(10.766)	(43.673)
(Caixa excedente) /Dívida Líquida	5.965	(13.685)	1.790	(15.796)
Patrimônio líquido	197.070	189.995	197.070	189.995

28. Seguros

A Companhia mantém apólices de seguros que, foram definidas por orientação de especialistas, contratando no mercado coberturas compatíveis com o seu porte e operação. As coberturas foram contratadas por montantes considerados suficientes pela administração para cobrir eventuais sinistros, considerando a natureza da sua atividade, os riscos envolvidos em suas operações. As principais categorias de seguros estão demonstradas a seguir:

Cobertura	Período de vigência		Moeda	Importância segurada
	De	Até		
Incêndio, queda de raio, explosão e implosão	2023	2024	<u>BRL</u>	230.000
Responsabilidade civil geral:				
Nacional	2023	2024	<u>BRL</u>	11.000
Produtos exterior geral	2023	2024	<u>BRL</u>	50.000
Responsabilidade civil para administradores – D&O	2023	2024	<u>BRL</u>	25.000

29. Informação por segmento

A Companhia tem como operações a industrialização e comercialização de móveis planejados. Os produtos da Companhia, embora sejam destinados a diversos públicos, não são controlados e gerenciados pela Administração (Diretores e conselho de administração) como segmentos independentes, sendo os resultados da Companhia, administrados, monitorados e avaliados de forma integrada como um único segmento operacional.

A receita bruta é apresentada líquida do IPI a seguir, conforme a segregação por marca e canal de vendas:

	Consolidado	
	30/06/2024	30/06/2023
Mercado interno		
Exclusivas	82.094	84.839
Multimarca	10.316	12.087
Unicasa Corporate	3.898	6.888
Outras receitas	503	816
	96.811	104.630
Mercado externo	25.399	16.645
Total da receita bruta de vendas	122.210	121.275

Pareceres e Declarações / Relatório da Revisão Especial - Sem Ressalva

Relatório sobre a revisão de informações trimestrais

Aos Administradores e Acionistas
Unicasa Indústria de Móveis S.A.

Introdução

Revisamos as informações contábeis intermediárias, individuais e consolidadas, da Unicasa Indústria de Móveis S.A. ("Companhia"), contidas no Formulário de Informações Trimestrais - ITR referente ao trimestre findo em 30 de junho de 2024, que compreendem o balanço patrimonial em 30 de junho de 2024 e as respectivas demonstrações do resultado, do resultado abrangente para os períodos de três e seis meses findos nessa data e das mutações do patrimônio líquido e dos fluxos de caixa para o período de seis meses findo nessa data, incluindo as notas explicativas.

A administração é responsável pela elaboração das informações contábeis intermediárias individuais e consolidadas de acordo com o Pronunciamento Técnico CPC 21 – Demonstração Intermediária e com a norma internacional de contabilidade IAS 34 – Interim Financial Reporting, emitida pelo International Accounting Standards Board (IASB) assim como pela apresentação dessas informações de forma condizente com as normas expedidas pela Comissão de Valores Mobiliários, aplicáveis à elaboração das Informações Trimestrais - ITR. Nossa responsabilidade é a de expressar uma conclusão sobre essas informações contábeis intermediárias com base em nossa revisão.

Alcance da revisão

Conduzimos nossa revisão de acordo com as normas brasileiras e internacionais de revisão de informações intermediárias (NBC TR 2410 – Revisão de Informações Intermediárias Executada pelo Auditor da Entidade e ISRE 2410 – Review of Interim Financial Information Performed by the Independent Auditor of the Entity, respectivamente). Uma revisão de informações intermediárias consiste na realização de indagações, principalmente às pessoas responsáveis pelos assuntos financeiros e contábeis e na aplicação de procedimentos analíticos e de outros procedimentos de revisão. O alcance de uma revisão é significativamente menor do que o de uma auditoria conduzida de acordo com as normas de auditoria e, conseqüentemente, não nos permitiu obter segurança de que tomamos conhecimento de todos os assuntos significativos que poderiam ser identificados em uma auditoria. Portanto, não expressamos uma opinião de auditoria.

Conclusão

Com base em nossa revisão, não temos conhecimento de nenhum fato que nos leve a acreditar que as informações contábeis intermediárias individuais e consolidadas incluídas nas informações trimestrais acima referidas não foram elaboradas, em todos os aspectos relevantes, de acordo com o CPC 21 e o IAS 34, aplicáveis à elaboração das Informações Trimestrais - ITR, e apresentadas de forma condizente com as normas expedidas pela Comissão de Valores Mobiliários.

Outros assuntos

Demonstrações do valor adicionado

As informações trimestrais acima referidas incluem as Demonstrações do Valor Adicionado (DVA), individuais e consolidadas, referentes ao período de seis meses findo em 30 de junho de 2024, elaboradas sob a responsabilidade da administração da Companhia e apresentadas como informação suplementar para fins do IAS 34. Essas demonstrações foram submetidas a procedimentos de revisão executados em conjunto com a revisão das informações trimestrais, com o objetivo de concluir se elas estão conciliadas com as informações contábeis intermediárias e registros contábeis, conforme aplicável, e se sua forma e conteúdo estão de acordo com os critérios definidos no Pronunciamento Técnico CPC 09 – "Demonstração do Valor Adicionado". Com base em nossa revisão, não temos conhecimento de nenhum fato que nos leve a acreditar que essas demonstrações do valor adicionado não foram elaboradas, em todos aspectos relevantes, segundo os critérios definidos nesse Pronunciamento Técnico e de forma consistente em relação às informações contábeis intermediárias individuais e consolidadas tomadas em conjunto.

Porto Alegre, 12 de agosto de 2024

PricewaterhouseCoopers
Auditores Independentes Ltda.
CRC 2SP000160/F-6

Rafael Biedermann Mariante
Contador CRC 1SP243373/O-0

Pareceres e Declarações / Parecer ou Relatório Resumido, se houver, do Comitê de Auditoria (estatutário ou não)

Os membros do Comitê presentes, após o exame, discussão e votação da matéria da Ordem do Dia, por unanimidade de votos e sem quaisquer restrições, deliberaram o que segue:

Audidores Internos

Os Auditores Internos apresentaram ao Comitê o andamento dos trabalhos de Auditoria Interna na Companhia.

Audidores Externos

Os Auditores Externos apresentaram ao Comitê o parecer das Demonstrações Contábeis do 2º Trimestre do exercício social de 2024 e os Principais Assuntos da Auditoria.

Demonstrações Contábeis

O Comitê de Auditoria apreciou as Demonstrações Contábeis e Notas Explicativas preparadas pela Administração da Companhia e revisadas pela Auditoria Externa, relativas ao 2º Trimestre do exercício social de 2024, observando que todas as informações relevantes estão registradas e de acordo com a regulamentação aplicável.

Conclusão

O Comitê de Auditoria da Companhia, ponderando suas responsabilidades e limitações naturais decorrentes do escopo da sua atuação, as decisões e responsabilidades dos demais órgãos da Administração da Companhia, considera que as Demonstrações Contábeis apresentam adequadamente, em todos os aspectos relevantes, a posição patrimonial e financeira da Companhia no 2º Trimestre do exercício social de 2024.

Pareceres e Declarações / Declaração dos Diretores sobre as Demonstrações Financeiras

Declaração dos Diretores sobre as Demonstrações Financeiras

Em conformidade com o inciso VI do artigo 27 da Resolução CVM N° 80, de 29 de março de 2022, a Diretoria da Unicasa Indústria de Móveis S.A., declara que revisou, discutiu e concordou com as Demonstrações Financeiras Intermediárias da Companhia referente ao período findo em 30 de junho de 2024, autorizando sua conclusão nesta data.

Bento Gonçalves, 12 de agosto de 2024.

Gustavo Dall Onder
Diretor Presidente

Guilherme Possebon de Oliveira
Diretor Financeiro e de Relações com Investidores

Alexandre Narvaes Figueira
Diretor Comercial

Luciano André Merigo
Diretor de Operações

Pareceres e Declarações / Declaração dos Diretores sobre o Relatório do Auditor Independente

Declaração dos Diretores sobre as Demonstrações Financeiras

Em conformidade com o inciso VI do artigo 27 da Resolução CVM N° 80, de 29 de março de 2022, a Diretoria da Unicasa Indústria de Móveis S.A., declara que revisou, discutiu e concordou com as Demonstrações Financeiras Intermediárias da Companhia referente ao período findo em 30 de junho de 2024, autorizando sua conclusão nesta data.

Bento Gonçalves, 12 de agosto de 2024.

Gustavo Dall Onder
Diretor Presidente

Guilherme Possebon de Oliveira
Diretor Financeiro e de Relações com Investidores

Alexandre Narvaes Figueira
Diretor Comercial

Luciano André Merigo
Diretor de Operações